満洲日報
夕刊
九月十二日
發行人 鈴木 昇
編輯人 橋本 [illegible]
印刷人 山下 庄太郎
大連市東公園町三十一番地
發行所 株式會社満洲日報社

原料は野菜と果實
イカリソース
獨特の衞術的な香味を誇す

南陸相、土肥原大佐に重要なる指示を與ふ

大佐は來十四日東京發歸任し 本庄軍司令官に傳達

【東京特電十二日發】上京中の土肥原大佐は連日參謀本部、陸軍省、外務省當局と協議の結果**萬一支那側が正式抗議を承認せざる場合の成案を得たので**十四日夜東京發歸奉の趣きを**本庄關東軍司令官に傳達**する事となつた、尚南陸相は之に先立ち十二日正午官邸に土肥原大佐を初め次官、軍務局長、軍事課長等を招き午餐をともにし席上土肥原大佐に對し更に**詳細なる指示を與へた**

支那當局は外人の保護能力無し

中村事件はソーバン事件の反覆

倫敦タイムスの論評

【東京特電十二日發】ロンドンタイムスは十一日の社説で日本の中村大尉問題はソーバン事件の反覆なりとして支那の暴戻を難じ支那各地居住の日米其他歐洲人は不斷に匪賊や兵士から危害を加へらるゝ傾きあるが、支那の政府當局は**外人に對し充分の保護を與へるだけの能力がないのだ**と論じ又世界中で最も訓練ある日本軍隊が演習中飛行機から宣傳ビラを投下せる如き日本軍隊の奮激が如何に大なるかを語るもので、この裏面には支那國民運動が満洲の日本の重大權益を無視し早晩條約上の權利まで蹂躙されるを憂慮せるためだ、**中村事件は今や徒に支那側の言分に耳を傾けるの如何に愼しむべき必要あるかを示す有力な警告**であると述べてゐる

中村事件は圓滿に地方的に解決期待

一ケ月振で來連した 木村満鐵理事談

満鐵理事木村鋭市氏は約一ケ月振りで十二日朝奉天から來連したが時局について語る

満鐵正副總裁が奉天を出發した九日夜臧式毅、湯爾和兩氏及び林總領事、私などが會食したのは皆久し振りで水入らずで**舊情を温**めたゞけで時局問題などについては何も話は出なかつたのだ、中村大尉事件で日支兩國とも神經を昂らせてゐるが自分は今局外者ではあるが常識的に考へて東京や南京で交渉すべきものではなく地方的に解決すべき性質のものだと考へる、支那側が中村大尉虐殺の事實を否定したとか肯定したとかいつても未だ本質的交渉には入つてゐないのだ、此問題で軍部と林總領事との間に何か意見の相違があるやうなことも新聞に出たやうだが決してそんなことはなく軍部は全權を**林總領事**に委ねてゐる、重大な結果を招來するのではあるまいかとの想像も行はれてゐるやうだが自分はそんなことにならうとは豫想してゐない、圓滿に解決するものと期待してゐる、日支鐵道交渉は支那側内部の都合で開始が遅れてゐるが停頓にはお互ひに責任があるのだからこちらも急いではゐない、しかし交渉開始はさう遠いことではあるまいと考へてゐる**高紀毅氏**が鐵道交渉代表を辭任したといふのは事實ではない

満鐵正副總裁けふ各機關巡視

内田、江口正副總裁は十二日午前満蒙資源館、地質調査所、工業博物館を巡視した（寫眞は満蒙資源館における正副總裁）

奉天軍少壯派に强硬論者が多い

靑木中佐の視察談

中村事件の勃發と共に東北省における支那側軍部の總意を確めるべく特命を帶びて來連したと傳へらる、陸軍歩兵學校教官靑木成一中佐は關東軍との打合せを濟ませ奉天を中心に北満方面を視察中であつたが十二日出帆香港丸で歸東した、船中語る

どうも自分の行動を時局と結びつけられて考へられるので困るよ、でもこんな時喧ましい問題の地方に旅行するんだからさう見られても仕方ない、自分は來満の節、お話した通り別に重要任務を帶びたわけでないが、今度の出張で感じた事は中村事件を中心に支那側では高級將校連は非戰論者が多いやうだが少壯派と目さるゝのは却々强硬論を吐く者が多いやうだ、それは永い間の宣傳で自分達は强いやうに自己陶醉に陷つてゐるらしく中には隨分暴論を吐いてゐる向もあるやうだ、支那側では中村事件に對してどんな回答を日本に與へてゐるか知らないが少壯派の將校連の口裏から察すると同事件は肯定してゐる事は事實である

支那側の措置を諒とし井上軍曹事件解決

けふ、田代領事發表

長春憲兵分隊の井上軍曹に對する暴行事件は本年七月十二日の當日より本月十二日まで六十三日間の長きに亘つて交渉の結果漸く解決發表を見るに至り田代領事は十二日午前十一時領事館において在長記者團に對し左の如く發表した

支那側は事件勃發以來修長春市公安局長をして本件圓滿解決を達成せしむべく努力する所あり七月二十二日修公安局長が本官を當館に正式訪問、局長において全責任を以て今後の對内鮮人の保護並に學生市民の排日運動取締に對し遺憾なからしむる旨を言明したるが、以來今日に至るまでの措置振りは先づ以てこれを諒とすべきものとし本件は左の内容にて解決するに至る

一、事件發生直後の公安第一分局において公安局長は我方各員に對し遺憾の意を表したり

二、支那官憲は井上軍曹を遇するに鄭重を極めたり

三、公安局長、教育監督者各別にそれ〴〵憲兵隊に往訪、隊長並に井上軍曹に鄭重挨拶する所ありたり

四、前項兩者更に當館に鄭重挨拶する所ありたり

五、學校長は譴責處分に、公安局長は過失處分に兩責任者にそれ〴〵相當の處罰を行ひたり

六、學生に對しては謹愼を命じ排日行動の取締を嚴にしたり

七、市民に對しても取締を嚴にし暴行關係者の檢擧に努めつゝあり

八、勤務手帖の捜索を繼續しその回收に努めつゝあり

九、對日鮮人の保護に一層の力を入れつゝあり

一〇、紛失物代償として公安局長は金一封を井上軍曹に送り來れり

ボイコット

たちばな

一

弱國外交の一方法としてボイコットが如何に有效な武器であるかを、日本は一九一九年の有名な五四運動以來、幾度支那國民から體驗せしめられたことであらう。眼前に展開されつゝあるボイコットは、それが單純に朝鮮事件を動機として居る間は大體樂觀し得べき情勢にあつたが（七月二十四日本欄「排日の動機と持續性」參照）其後日本の有力なる一部に支那乃至満洲政策に關する意見の異常なる硬化が起り、其反應が直に支那側に現はれて反日運動の形相が日一日と險惡の度を加へて來た。此際ボイコットの階級性、換言すればボイコットの目的、性質、强度がこれを主持する階級の異るに從つて著るしく變化するものであることを、支那の事例に卽しつゝ考へて見たい。

二

ソウエート政權の下では外國貿易は國營であるから、ボイコットは政權者の意思に從つて如何樣にも行はれ得るであらうが支那では未だプロレタリアの主持する對外ボイコットの行はれた例はない。但し彼等は或る時代の國民黨の小市民的政權の遂行したボイコットに參加して著るしく其威力を高めたといふ效績を殘して居る。例へば一九二五年の香港封鎖における蘇兆徵一派、二七年の漢口英國租界奪回における向忠發一派の活動の如きである。

三

小市民政權時代の國民黨が、中國共產黨との連繫の下に敢行した對英ボイコットは一九二五年から直に二七年に續き、世界の視聽を武漢の一隅に集中せしめたほどの大事件であり、且つ同年末に至りて流石に頑强な英國保守黨內閣の傳統的對支政策を覆へし、實際的な自由主義に近づき變せしめた程效果的であつた。

四

一九二七年の春から夏にかけて、國民黨の政權が小市民とプロレタリアートの聯合體から小市民へ、小市民から更にブルジョアジーへと移行した。其後國民黨內の小市民的勢力は加速度的に衰へて行つた。其影響は勿論黨のボイコット政策に及び、以前の華やかな民族的氣分が年と共に其色彩を失つて、商人的打算がこれに代りつゝある今次の反日運動の初期に於て、上海及び天津に設立された指導機關が、舊例を破つて何れもブルジョア中心に組織されたのは全く其爲であつた。

五

ところが今日の國民黨部內でも、小市民的勢力が消滅して居る譯ではない。卽ち所謂儒教派の胡漢民や戴天仇、無政府主義派の李石曾や吳稚暉等の人々が夫々少からぬ信徒を率ゐて居る外に、大都市の地方黨部殊に勞働運動指導者の間には、改組派に近い思想乃至行動をとるものが相當多い。是等の人々は平素から資本家及び其政治的代辯者に對して好意を持たず、從つて日本に對する國民的興奮が今日の樣に高まつて來ると、彼等は其潮先に乘つて一旦權取りされたボイコット指導權をブルジョアの手から奪回しやうと努める。國民黨部內の小市民層の此勢力は、天津では既に八月末迄に半其の目的を達し、上海でも勞働者層を動員することによりて漸次反日指導機關內のブルジョア勢力を壓迫しつゝある。

六

然らば國民黨內の小市民的勢力は再びボイコット指導權を掌握し、而して今次の反日運動は彼等の企圖に僅に數年前の對英民族的運動を彷彿させる樣な活氣ある展開を見せるかといふに、それは決して望まれない。何んとなれば今日の國民黨は完全に國民政府の統制下に入り、而して國民政府の獨裁官たる蔣介石氏は正確に上海ブルジョアジーの代辯者であり、從つて彼等の安全と利益とを脅かす如き行動の自由を黨內の小市民的勢力に許容するとは、絶對に考へられないからである。申す迄もない事だが今日以上に日本を怒らすことが蔣氏等の地位に如何なる影響を與へるかを、彼等は最もよく承知して居る筈だ。換言すれば帝國主義者は半植民地ブルジョアのボイコットを懼れない。

兩廣、中央兩軍形勢は廿日前後か

兩廣軍の兵力約七萬

【上海十一日發】長沙來電によれば長沙を目指して湖南に侵入した廣東、廣西軍の第一目標は衡州と寶慶の線にありこゝに於て出揃つた上攻勢に轉ずる作戰といはれ目下軍の行營は韶關にあり先鋒は耒陽と郴州の線に達し湖南入りを了したその總勢は約七萬といはれてゐるが中央軍との衝突は二十日前後となる形勢である

南京近衞兵等湖南に出動

【上海十一日發】蔣介石氏は南京總司令部近衞軍二ケ師團及び上海駐在の第七師に湖南出動命令を發したこれで上海の正規兵は完全に出揃つた譯で財政部の警備兵二ケ團を上海附近一般の警備に充つる事となつた

二名の刺客に閻氏襲はる

郷里の住居附近にて

【北平特電十二日發】閻錫山氏は十一日郷里河邊村の住居附近で二名の刺客に襲はれたが幸ひにして別狀無かつた、犯人は直に現場に於て逮捕太原に護送された

唐生智氏を湖南主席に任命

【廣東十一日發】廣東政府は唐生智氏を湖南省政府主席に任命し衡州に省政府臨時辦公處を設立する事に決した

共產黨を嚴戒

【漢口十一日發】長江の水標は今朝一インチ五減り五十一フイートとなつたが減水と共に共產黨の活動危險となり警備司令部の檢査も重くなり一方解に機關銃を積んだ巡邏隊を組織嚴戒を開始した

田中市長の辭表關東廳に申達

認可は十四、五日頃

田中大連市長の辭表は大內議長からの希望もあり辛島民政署長の手許に保留されてゐたが十一日の市會協議會は市長の意思を尊重し留任勸告をせざることの意見が多數であつたため大內議長は同夜辛島民政署長の官舍を訪問しこの旨傳言したので辛島民政署長は十二日午前十時正式に右辭表を關東長官代理三浦內務局長宛に申達した、市長辭職は三浦內務局長より上京中の塚本長官に電報で照會しその認可を必要とするので早くとも十四、五日になるであらう、右に關し辛島民政署長は

十一日に市會の決議報告を受けた、その決議に依れば市長の進退を決すべき程度でないと思考されるが市長の辭意頗る固いのと十一日の協議會があゝした結果に終つた事を大內議長から報告を受けたので今日その辭表を關東廳に取り次いだ次第であると市長の辭表提出に同情を寄せてゐた

永井市助役出勤

病氣靜養中であつた永井助役は十二日から出勤、午前十時市長應接間において田中市長と約三十分に渉り何事か協議した

高紀毅氏の辭任事情

後任は臧氏兼任

北寧鐵路局長高紀毅氏は今回學良氏に辭表を提出したといはれてゐるがその理由とするところは

一、日支鐵道交渉は現在の狀況から成功しさうにもないこと

二、北寧鐵路局の收入の大部分は軍需品に利用され自己の手腕を充分發揮することが出來ないこと

三、高紀毅局長就任當時各線の敷設、胡蘆島の港灣新築等の案あるも財政逼迫の折柄到底實現困難である

といふのでこれがため交通委員會委員長たる同氏の後任は臧式毅氏が兼任する筈（寫眞は高氏）【奉天電話】

紐育事務所愈々廢止

満鐵の經費節約

満鐵ニユーヨーク事務所はその必要性を滅じたためと經費節約のため廢止するに內定し所長郷敏氏以下全所員を引揚げ閉鎖後は著述家として有名な在紐育の川上淸氏に事務を囑託する筈であるが閉鎖事務にはなほ相當の時日を要するので正式發表は餘程遅れる模樣

吉長鐵路派遣員

四氏の選任を了る

吉長鐵路局の局長異動により満鐵本社より新たに派遣される派遣員は左の四氏と決定した

長春鐵道事務所事務員 伊藤 國雄
本溪湖保線區工事助役 本多 潤一
瓦房店保線區保線助役 秋森 一男
埠頭工務區技術方 廣津 彦一

満鐵辭令（十二日社報）

奉天事務所地方課長 參事 小倉 鐸二
願に依り本職を免ず
運輸事務囑託 陸軍歩兵大佐 草場 辰巳
解囑す

人事

▲井麻太郎氏（地方法院檢察官）檢證のため今野書記帶同十二日貔子窩へ
▲星武氏（刑事課長）事務打合せのため十二日關東廳へ
▲船津辰一郎氏（上海日本紡績聯合會長）十二日出帆大連丸にて歸滬
▲草場辰巳氏（參謀本部附大佐）十二日出帆香港丸にて離連
▲靑木成一氏（歩兵學校教官）同
▲故山田謙氏遺骨 同上
▲横濱高商野球部十九名 同上
▲羅振玉氏（宣統帝師傅）十二日入港天潮丸にて歸連
▲木村鋭市氏（満鐵理事）十二日朝來連
▲土肥顯氏（満鐵總務部庶務課長）正副總裁赴任挨拶傳達のため十二日午前關東廳軍司令部訪問

蛇角

世界中で最も訓練ある日本軍隊が空中から宣傳ビラを撒いた、とロンドンタイムスは言つて居る、不訓練なら不思議もないがといふ意味を含んで……。

◇

中村事件を止むを得ず認め始めた、擧骨の硬度を目下測定中。

◇

十萬の廣東軍續々湖南に侵入、南北戰爭これから始まる。

◇

はつきり言つた失言問題をしどろもどろに辯解する、はつきり辯解出來ない所に失官はある。

◇

長江の水勢と共匪の猛勢とが反比例して民衆を苦める、政府はそれをよそに見て戰爭を始める。

◇

大日本帝國の財政は十三億圓、丁度英國の赤字に匹敵し得る。

◇

官吏身分保障案が決定する、これで知事も警官もほんとうに選擧が出來るようになつた。

◇

田中市長辭職書の行方、後藤連が眼をひからして睨めてゐる、夜がだん〳〵長くなる。

行政整理案の折衝開始

【東京十一日發】十一日の定例閣議で田中文相は行政整理委員會は整理案を纏めたと言はれるがその內容が傳へらるゝ如きものならば各省とも協議すべきであると質問すれば井上藏相は案の內容は報道されたものと全く違ふ原案は整理中であるから十四日頃印刷して各省に提示すると答へた、卽ち整理案に就ては十四、五日以後事務的折衝に入り愈々問題は擴大しさうである

長官十四日に離京

【東京特電十一日發】塚本關東長官は上京以來各方面に活動中であつたが大體中央政府と打ち合せも濟んだので十四日離京、十六日神戸發うらる丸で歸連の途につく筈である

満蒙問題高調

政友委員會決議

【東京十二日發】政友會は十一日午後七時半本部に對支外交問題委員會を開催、各委員交々幣原外交を攻擊し國論喚起のために起つ事を決議したその實行方法は久原幹事長に一任する事となり第一着手として地方支部長をして満蒙問題を高調するに決した

東亞の謎（86）

國枝史郎

挿畫 伊藤順三

國際的サロン（六）

それから二人は廊下を進んだ。それは狹い廊下であつて、汽船の廊下を連想させた。

左右に室が並んでゐて、天井に薄暗い電燈が、まばらに距離を持つて點いてゐた。

「が、これは秘密ですよ」

武村はさう云つて特に聲を落した。

「この會長にも秘密ですよ」

「會長といふと朱仁卿さん？」

「さうです、あの人にも秘密なのです……と云ふのは會長はその娘を、今夜その娘の親戚の者に、手つかずの生娘のまゝとして、返してやることにしてゐますので——」

「……」

「馬鹿らしいぢやアありませんか。それでゐて何にもならないのです。そこで會長を出し拔いて——無論惡意からではなく——私が特にお饗應で……」

「はゝあ、ご馳走しやうといふので」

「さうです、いゝぢやアないですか」

「よろしいですとも、とんだ幸運だ……白人ですかな？それとも支那娘？」

「まあ、本人をご覧下さい」

やがて一つの部屋の前へ來た。八號と番號が打つてある。

「此處に居ります」

と武村は云つた。

「これが鍵です、お渡しゝて置きませう」

ダットはちよつと躊躇したが、それでも微笑して受け取つた。

それから扉をあけて中へ這入つた。

鍵のかゝる音がした。

武村は夫れを聞くと首を縮めた。

「伯爵に對する復讐さ」

ふと武村は呟いた。

それから廊下を引つ返さうとした。

と、先方から松下伯爵が、彼の方へ歩いて來た。

（よー、これは惡い所へ來たぞ）

併し武村は大丈夫だと思つた。

（ナーニ、もう後の祭だ）

「武村さん」

と聲をかけながら、松下伯は近寄つた。

「お招きによつて參りましたよ」

「ようこそ」

と、武村はトボケたやうに云つた。

「日本ではいろ〳〵お世話になりましたな」

「いや、それはお互樣です」伯は夫れには觸れたくないやうに「で何んのご用でせうね。本來私はかういふものには——ナイト、クラブといふやうなものには、興味を持つてゐない者ですが」

「それは充分承知して居ります。……併し何んのためにお招きしたかは、伯にもご想像がつきませうがね」

「妹洋子達のことでせうね……」

「さうです〳〵、洋子さんのことで」

云ひ〳〵武村は慘忍そのものゝやうな、復讐者が復讐の快味に醉つてゐる、さういつたやうな笑ひ方をし、

「が、伯爵、向ふへ行きませう」

「行きませう、ところで、ダット君は？」

「ダット君？……あの人をご存知なのですか？」

セロフアンの元祖
「セロフアン」ナル名稱ハ當店ノ登錄商標ニ付キ濫ニ使用ヲ禁ズ
美術透明紙
登錄商標 セロフアン紙
舶來、國產品共在庫豐富
國產品格安品アリ
紫外線ヲ透過スル本品ヲ障子紙ニ推奬ス
特別勉强御照會御注文ヲ乞フ
御申込第次見本進呈ス
セロフアン用糊近々發賣ス豫約申込アリタシ
獨國セロフアン輸入元
內外セロフアン紙販賣店
大阪市東區瓦町五丁目七五（御堂筋西側）
電話本局六〇三三番

聾者の福音
耳遠き人の聞える器械
ACOUSTICON
本器は米國デクトグラフ會社製にて巧妙卓越なる裝置の小器械にして幾多の實驗者より多大の稱讚を博す。御希望者は申込次第型錄說明書進呈（價格三拾圓以上手輕な補聽器三圓以上）
米國デクトグラフ會社日本總代理店
大阪市西區靱南通三丁目十八番地
吉田勝惠商店
電話土佐堀一〇九八
本店東京
代理店 廣島市大手町五丁目 旭爪回生堂藥局

進物用の菓子罐容器は
京都製罐所へ
京都市大和小路五條下ル三丁目
電話祇園三七五三番
振替大阪一五六二八番

毛皮類新荷着
水獺（カワウソ）。狐（茶及黑）。アストラカン
其他各種毛皮多數到着卸賣に限り廉價大勉强御希望の向は御來店現物御覽を願ひます
ソウエト聯邦通商代表部
大連出張所
大連市山縣通十七番地
電話二一九一六番

度量衡（サシ マス ハカリ）
度量衡器 測量製圖器 理化學用器 製作 修理 販賣
大連市惠比須町五十八番地
水上洋行
電話大連六九四一番

夏冬兼用ヨシツク附
籐組椅子
連鎖街銀座角
カノン家具店
電二二三一番

中間驛を狙ふ馬賊 派出所を襲ふ

今曉二時頃列車の發車後に

泉頭驛で應戰撃退

十二日午前七時長春着列車警乘員及川巡査の齎した情報によれば同列車（大連十一日午後十時三十分發十五列車）が發車後午前二時ごろ泉頭驛派出所（派出所員三名）へ五名組の馬賊襲撃したので必死となつて勇敢に應戰の結果これを撃退すると共に泉頭驛員に派出所を守らせ急報により双廟子、四平街等より應援に來れる守備兵、警察署員數十名と共に賊團を追撃した、なほ同巡査の語る所によれば十一日夕刻房子、公主嶺間の滿鐵指令電話線を賊團に切斷されて居ることを發見した、これ等馬賊の襲撃頻々とあるので各中間驛及び派出所では極度に緊張して警戒中である【長春電話】

猛威を振ふ 范家屯の馬賊團

近在で二名を殺傷す

范家屯を中心に暴威を逞しうして居た馮海龍及び天盛の引率する七十餘名の賊團は十日范家屯西方七支里三門干家に現はれたが午後九時ごろ其の一部三十名は范家屯北方四支里なる八大泉眼の干震方家門を破り闖入せんとした、偶々王の長男が長銃に彈丸を裝塡せんとしつゝあるを發見しこれを射殺した、これを認めた老母が賊を制止せんとするや同じく射撃し右大腿部に貫通銃創を負はせ件の長銃を奪つて逃走、次で八大泉眼東方の楊萬方に闖入し食事を強要した上楊を人質として拉致し新開嶺後方に遁走した【長春電話】

附屬地で嚴戒中

支那人は避難

十一日午後六時ごろ范家屯北方一支里附近に馬賊の大集團現はれ人數は大部隊のため不明であるがこれがため范家屯居住民は不安に襲はれ支那人の避難するものが夥しい故に警察、守備隊、自警團等は何れも緊張して警戒中であるが幸ひにも附屬地は襲撃を免れ引續き警戒を嚴にしてゐる【長春電話】

邦人監督を拉去說

去る九日夜復州縣探鑛東北工業株式會社の粘土採掘場を多數の馬賊襲撃し監督の日本人三名を拉去したとの報告が十二日午前九時ごろ普蘭店署へあつたので同署では直に公安局へ照會したところ公安局では數日前その方面において支那人二名が拉去された事件があり、それを日本人拉去と誤り傳へられたものと回答したが普蘭店署では馬賊事件の頻發する折柄、萬一を慮つて本日午前十一時の滿潮時を期し警察官を同採掘場に派遣し事實の有無を調査することゝなつた【普蘭店電話】

空巢狙ひの憲兵上りを逮捕

高飛を大連驛で發見されて

贓品をすて逃亡遊興

去る九日午後八時三十分市內能登町一番地中村萬藏方へ忍び入り衣類、貴金屬七十七點、價格二千四百八十圓を竊取した犯人は大連署司法係と刑事課員協力の結果、十二日午前二時逢坂町遊廓で逮捕したが、犯人は意外にも元大連憲兵分隊勤務憲兵上等兵川又萬右衞門（四一）と判明した

同人の自白によれば、去る九日鞍山から來連、空巢覗を働くべく市中を徘徊中被害者中村夫婦が外出するを見屆けて裏口窓硝子を破壞して忍び入り、悠々大仕事をなして人力車で中央公園裏山に贓品を運び、一晝夜山中に隱れて警察の目をかすめ、十一日晝間市內で行李三個を買求めて、同夜贓品を詰め込み、午後十時發列車で高飛びすべく大連驛へ驅けつけ、稅關で檢査を受けてゐる最中を發見されたので贓品を置いたまゝ其場を逃走した、大連署では刑事課員と協力吉岡、黑岩刑事等の一班は列車を追跡して自動車で金州に飛ばして待ち受け、殘留隊は八方手を分け旅館、カフエーを片端から臨檢の結果、午前二時頃、逢坂町鮮人料理店代加樓に登樓中を逮捕されたものである

同人は大正八、九年頃大連憲兵分隊に四年間兵上等兵として勤務しその後鄉里愛媛縣から青島方面を流れ歩き、大正十一年再び渡滿、同年四月七日奉天で日本婦人に暴行を加へんとして三年の在留禁止を命ぜられた男で餘罪多數の見込みで引續き嚴重取調中

來朝する米選手

ラインアップ決定發表

【ニューヨーク十一日發】今秋のシーズン終了後日本を訪問するアメリカメージアーリーグのラインアップは十一日左の如く決定した

ゲーリッグ（一壘）フリッシユ（二壘）マランヴイル（遊撃）カム（三壘）シモンス（左翼）オリヴアー（中堅）オドール（右翼）コクレン、ルーエル（捕手）クローヴ、フレンチ、カンニンハム（投手）クリー、シナース（補缺）

なほボストンブレーヴス軍の總師ジャックファックは監督として他にフロリダリーグの前總師ラング氏も同伴することに決定した

蛇島探檢

島を一周し上陸

雨を衝いて黑島丸で出發

小龍山島學術調査

（一）

蛇島探檢を目論で九日夜大連を出發した小龍山島學術調査隊の一行が旅順港石炭棧橋を出帆したのは十日午前六時半であつた、旅順驛長、驛員をはじめ我社支社の山口、中井兩氏等に見送られ一行を乘せた黑島丸は黑煙を後に殘しそぼ降る雨をついて

港 外に出た、總勢十四名人夫三名、漁夫一名に船組員である、船は關東州南端を南から西へ、北へと陸地に沿つて巡航する、百五噸の黑島丸は逆な蹴して靜かな航行を續けるが、夜半から降り出した小雨は一向止みそうもなく一同の懸念はたゞ天候だけに向けられたが、老鐵山の燈臺を右後方に見た船が西北に向ふ頃からたち込めた雲にかすかな切れ目を發見しやゝ愁眉を開いた

このあたりは潮流が激しく航海業者を泣かせる場所だが幸ひ順調に乘り切つて遼猫島附近に差しかゝつた時には

雨 はばつたり止み行く手にかすかに擂鉢を伏せたやうな黑い島影がぽつかり現れた、あれが目差す蛇島だと聞かされて一同勇躍して身仕度を整へる、九時近くに黑島丸は遂に目的の小龍山島東北端に到着したが先づ地形を檢分すべく船で島を一周することゝなつた、海岸に沿つて徐行するにつれ蛇の棲息することで我々の

獵 奇的興味をそゝつたこの島が、その外觀や斷崖に於て他に見られない絕景であることに一驚した、周圍一里餘のこの孤島は東に傾斜面を作り屛風をひらいたやうな丘と谷とは滿目緑に蔽はれ岩石を包んだ蔦や黃色くほゝけたススキが船べりからかすかに見える、北端を巡つて西岸に廻れば二百餘米の高峰は忽ち斷崖となつて垂直に海に入りその斷面は幾重にも重なり合せた數限りない地層の終局を、或は見事な地層のうねりを示し、素人目にも地殼に幾

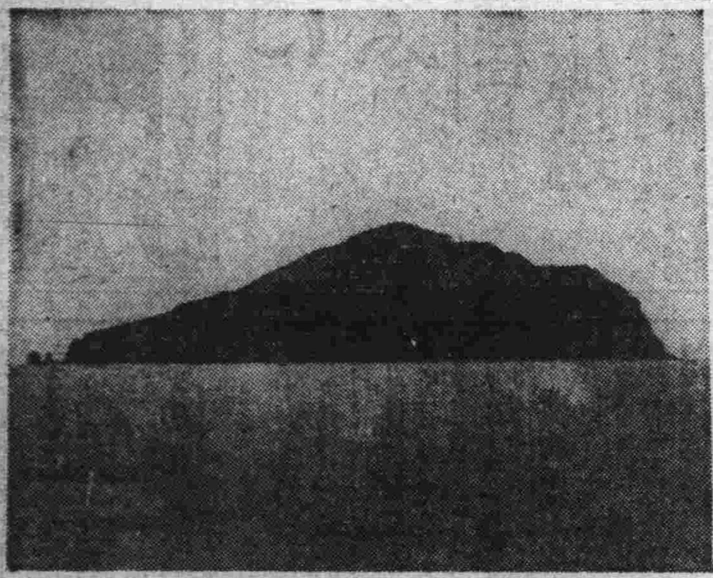

變 遷を重ねたことを思はせる、一方には風雨にさらされて風化した岩石が柱狀をなして古美術を思はせるやうな美觀を呈するなど、意志なき天然の造物とは思はれない位である、又海水に浸されて巨大なる洞窟を形造るもあり、一同呆然としてその景觀に見惚れた、船はグングン航行して二十分足らずで一周し終り元の東北の一角に海岸間近く錨をおろした「それ上陸だ」と言ふので一同端艇に乘り込む、リーダー藤根氏から一同に對して種々注意がある、リユツクサツクや採集具に

身 を固め、採集用の網や蛇採りの竹棒をついて小舟に乘り込んだ態は知らぬ人が見たら鬼ケ島征伐か土人の首取戰爭と間違へたことだらう、艀舨がドシンと岸につくのを待兼ねて一同陸地に飛び上ると一番に蛇の大物を見つけてやらうと先を爭つて岩を攀ぢ登り始めた、海べりに無數の赤い實を結んで岩間から生えてゐる「ハマノキジカクシ」は「無人島に來た」

意 識を吾々一行に強くきざみつけた、とその時であつた一同の殿となつて上陸した金丸氏が突然「蛇だ！」と甲高く怒鳴つた、岩を登りかけた一同がそれッと許りにかけつけて見ると波打際に近い岩角にやゝ黑味を帶びたのがゐる【寫眞は小龍山島の遠景】

日光が一番印象に殘る

都下記者をリ大佐招待

【東京十二日發】滯京中であつたリンデイ夫妻は天候良好なれば十二日東京出發大阪に向ふ事となつたので十一日午後六時から築地聖路加病院長トイスラー氏邸で都下新聞通信記者を招待しお別れの會見をなしたが席上大佐は語る

天氣が良ければ十二日午前十一時から一時の間に大阪に飛ぶ豫定です、大阪着後は四、五日滯在京都附近を見物して福岡へ飛び燃料を補給して南京に向ふ豫定だが南京から先の豫定は決定してゐません

席上記者より日本の印象に就き質問すると

非常に愉快な國です日光にも行きましたが一番印象に殘つてゐます

日米間の定期商業航空路開設可否に就き質すと

それは途中氣象通報の機關が完備すれば可能だと思ふ、今度の飛行も千島の計吐夷島附近で一寸苦んだゞけです

なほ大佐は根室で中島飛行機製作所技師連が發動機・修理した手際を世界の何處でも求め得ない立派なものだと頻りに感心してゐた

莫斯科浦鹽間の旅客列車を直通

支那側と復活を交渉

【ハルビン十二日發】ロシヤ交通省はハルビン經由モスコー浦鹽間の直通旅客列車運航復活につき近く支那と交渉を行ふ事となつた

ル機モスクワ通過

日本着は十四日早曉

【モスクワ十一日發】パリー東京間一萬八百キロ無着陸直線長距離飛行世界新記錄樹立を目差して十一日早朝パリー郊外ルブールジエ飛行場を出發したフランス飛行家ルブリ、ドレー、メスマン三氏のトレヂユニオン第二號機はブラツセル通過後消息を絕つてゐたが、モスクワ航空局で十一日夕刻以來警戒中午後九時五十分一臺の飛行機がモスクワ上空の闇をかすめて東方へ飛過して行くのが認められたルブリ機の出發時刻から恰も十四時間四十分目に當ること及び機影が全然ソウエート機と異つた機體で明らかに外國機であることから推して右はトレヂユニオン第二號と推定されてゐる

この調子で飛行を續くればトレヂユニオン第二號はウラル山脈の手前スウエルドロフスクで二回目の朝を迎へシベリヤのオムスクで第二夜、思ひ出多き前回の不時着陸の地ニヂネウヂンスク附近は夜半過ぎに通過しバイカル手前で第三の朝となり滿洲里附近で第三夜を迎へ夜半過ぎ頃奉天を越え十四日早曉朝鮮經由日本へ飛來する勘定になる譯である

夜間着陸に探照燈

羽田で準備

【東京特電十一日發】パリー東京間無着陸直線長距離飛行の佛國名飛行家ルブリ、ドレー、メスマン三氏及コドス、ラビタ兩氏の二組が愈々日本時間十一日午後二時相前後してル・ブルジエ飛行場を出發したとの報に羽田飛行場の石田航空官はルブリ機は立川着であるがコドス機は羽田着となつてゐるため若し夜間到着の際は飛行場の設備如何にすべきかを早くも考慮、取敢ず同機が愈々近づいて來た際陸海軍當局と打合せ探照燈を借受けて取付ける事になつた

營口の入港船からコレラ死亡者發見

眞性と認めて滿鐵で防疫處置

營口驛で乘客望診

滿鐵本社入電によれば八日天津から營口に入港した政記公司所有船泰利號の一乘客の婦馬氏（[illegible]）はコレラ樣症狀を現はし七日死亡、そのまゝ入港したが、海港防疫病院長濵鍋昌氏の死體並に塗沫標本による檢査に依れば眞性コレラと思はれる、死體及び囊便等は既に燒却したが滿鐵側の防疫當局者が右塗沫標本によつて檢査した處、明かに純培養菌と同樣のコンマ菌を認めたと、滿鐵衞生課では正規の檢査ではないが、明かにコンマ菌を發見したので眞性コレラと認めて第一期の防疫處置をすることゝなり差當り豫防注射を施した三千人の外の一般居住民全部に十四日から一齊豫防注射を開始し營口驛に於ては直に乘客の望診を行ふことゝなり防疫打合せのため本社衞生課から千種防疫主任が十二日午後十時發同地に急行し防疫會議を開きその結果必要あれば大石橋においても望診を開始する、なほ泰利號の乘客七十九名、乘組員、船長正木氏以下日本人五名、支那人四十五名は何れも隔離したが十一日までに異狀なかつたので十二日午後一時大連に向つた

日本書壇の大家作品を贈る

中國水害救濟のため

【東京特電十二日發】中國大水害救濟のため日本書壇の諸大家川合玉堂、橫山大觀、竹內栖鳳、山元春擧、小林古徑、小堀鞆音、小室翠雲、荒木十畝、菊池契月、結城素明の諸氏や正木直彥氏等發起となり半折色紙の寄贈畫を仰ぎ近く上海に送り民國水害救濟委員王一亭氏に贈呈し上海日本人倶樂部で展覽會を開催、其の賣上金を民國水害救濟金に寄附する事になつた王一亭氏は關東大震災の際に支那の畫家作品から三百餘點を拔き自ら持參して東京市長に贈呈したと云ふ隣邦の藝術家として美しい同情を示した事あり今度は其の御禮の意味も含まれてゐる

傳染系統は大沽方面らしい

千種防疫係主任語る

右に關して千種防疫係主任は語る

取敢ず十四日から營口で一齊に豫防注射を施行し驛の望診を開始するが模樣を見た上で第二段の策に出るが大石橋その他近接地に於ては何時にても豫防注射や望診を開始する準備を整へて置く、又從來の例によると營口に次で危險なのは撫順だからこれ亦防疫の用意をしてなく、今のコレラは太沽方面から來たものと思はれる、上海、漢口方面では既にコレラが流行してゐるから天津方面にもあるらしい、本年は水害の結果猖獗を極めてゐたので時期は遲いがまだ滿洲に入る可能性は充分あるから餘程警戒の必要がある

七校三千八百名參加し體育大會

廿三、四日州內中等校

關東廳體育研究會主催の州內中等學校體育大會は來る二十三日、二十四日兩日、大連運動場、大連二中並に旅順一中の三ケ所に於て大連一中、大連二中、大連商業、大連工業學校に旅順一中、旅順二中、旅順師範學堂の七校三千八百名參加の下に擧行する、第一日の廿三日は大連運動場及び大連二中に於て擧行、正九時三十分、參加校全生徒三千八百名は島田一中校長の指揮の下に約十五分間に亘り合同體操を行ひ後、各種目に別れ競技を開始するのであるが、競技順序左の如くである

第一日（二十三日）九時三十分開始▲體操（大連運動場）全參加校生徒▲陸上競技（大連運動場）參加校全校▲籠球、排球（大連運動場內の上手運動場）參加校全校▲蹴球（大連運動場前グラウンド）參加校大連一中、大連二中、大連商業、旅順師範學堂四校▲ラグビー（大連運動場）參加校大連商業、旅順一中▲庭球（大連二中）參加校全校

第二日（二十四日）午前九時四十分開始▲武道（旅順一中道場）參加校大連一中、大連二中、大連商業、旅順一中

なほ陸上競技の種目は右の如くであり競技方法は大正四年四月一日以前に生れたるものを青年組とし同年四月二日以降のものを以て少年組となすことになつた

▲青年組　百米、四百米、八百米、千五百米、八百米繼走、圓盤投、砲丸投（一二封度）走巾跳、走高跳、三段跳

▲少年組　百米、八百米、四百米繼走、砲丸投（八封度）走巾跳、走高跳

自動車組合役員選擧

大連署で命令

組合長黑[illegible]から內紛を生じ役員の總辭職を行つた大連自動車營業組合に對し所轄大連署では遂に干渉的態度に出て十二日速かに臨時總會を開き役員選擧を行ふやう命令を發した、なほ留任した相馬理事外一名は十二日關東廳に有田保安課長を訪ひ組合紛糾の經緯に就き報告するところあつた

六大學揃ひ リーグ戰始まる

法明戰で火蓋を切る

【東京十二日發】全國ファンの待望久しき六大學リーグ戰は十二日華々しく第一日の蓋を開けた、今春の紛擾によつて生じた一切のわだかまりをさらりと洗ひ去つたすがすがしい秋晴れに惠まれた、この日神宮外苑は早朝より例によつて千九百三十一年野球狂時代に相應はしいファンの大群八時十分豫定を早めて各入口一齊に開門すればどつと雪崩込み見る見る內にスタンドは黑く塗り潰されて行く

斯くて十一時戶山學校軍樂隊奏樂裡に新審判員先づ入場次で來の如き拍手裡に昨秋の優勝校法政チームを先頭に優勝盃その他の優勝盃を捧げた慶應これに次ぎ早立帝明の順序で入場式擧行慶應側主將より優勝盃をその他首相、文相、米大使、チエツコ公使寄贈の優勝盃を安部會長に返還次で君ケ代吹奏裡に國旗揭揚式あり再び起る奏樂裡に退場し入場式を終了

4 9 3 8 5 2 7 1 6

回數	一	二	三	四	五	六	七	八	九	計
法政	0	1	3	0	1	1	0	3	0	9
明治	5	0	0	0	3	0	0	0	0	8

法政勝つ

九對八で

對明大一回戰

この日第一戰を承る明大對法政戰は秋風に一脈の涼味が流れる絕好のコンデイシヨンの內に法政先攻で正午いよいよ開始のサイレン高く鳴り響いた

【東京十二日發】六大學リーグ戰のトツプを切つて明法第一回戰は午後零時より伊丹（球）田村、齋藤、宮武（壘）四氏審判の下に法政先攻で開始されたが九對八で法政一勝した、メンバー左の如し

政　田保井垣田野　林

法　島武久西刈矢倉岩

　　７８４９５６３２１

大　相部木　田川井塚野

明　吉田松桝角井鬼眞

長崎入港の支那漁船に眞性

【長崎十二日發】十一日午後上海から長崎に入港の支那發動漁船安康丸（百五十噸）水夫朝鮮人吳三（三二）は航行中十一日發病二、三回下痢の後死亡したので入港と共に女上檢疫所で檢鏡の結果眞性コレラと決定した、死體は燒却し船內は大消毒を爲したが目下他に疑はしい患者はない

ダンス御目玉

女給は無許可

市內近江町三番地カフエー、ウーピー經營者鈴木政子は去る六日午前零時三十分階下ホールで女給と坂藤江（二）松原梅子（二）と蓄音器のジャズ入りで御法度のダンスを踊つてゐたことを大連署員に現認され十二日許法係で五圓宛の科料處分を受たがその際女給二名共無許可であることが發覺再び告發された

鐵板倒れ即死

市內沙河口京町一三三今田秀助（五）こは十一日午前十一時半ごろ沙河口鑑山町大連機械工場構內屋外で鐵板整理の作業中誤つて約一噸半の鐵板が倒れかゝりその下敷となつて即死した、屆出でにより沙河口署では死體檢視の上家族に引渡した

鯉の分讓

天の川發電所冷却池では十三日池ざらへをすることになつたので多年同池に飼育中の大和產眞鯉、緋鯉、大鮒等を希望者に安價で分讓すると

天氣豫報

十三日

南西の風　晴

各地溫度

	十二日午前十一時	十一日最高
大連	二一・八	二三・五
旅順	二二・四	二三・二
營口	二一・三	二三・九
奉天	一八・七	二〇・九
長春	一七・〇	二四・二

滿潮（午前十時五十五分　午後十一時十分）

干潮（午前四時三十分　午後五時五分）

けふの小洋相場（正午）

金百圓は二五一圓九五錢

俄然大連のカフエー常連界に

一大センセイシヨンを惹き起した

カフエーコンパル

市內濵町三丁目に三年前開業したカフエーコンパルは改築の爲二ケ月以上休業して居たが漸く此程完成し去る十一日開業したそうだが見ると成ほど間口こそせまいが階上のホールの如きはしつくりと落付のある感じのよいモダンホールの設備である茲に疑問視されて居る獨特のサービスと白に黑が實際問題として何であるか彼女達のサービスがどの程度のサービスか又白に黑之等皆目見當がつき兼ね何れにしてもカフエーコンパルを一度訪れて味を見なければ世間に話しが出來ぬとのカフエー常連中に噂高まる電話番號迄が開國と云ふ（八三九二）、間のサービスはきつと（よい）に違ひない殊に當家の主人は元ヤマトホテルに居たそうだ料理に就ての話しを聞くに何時でも大量の材料をレーゾー庫に準備してつあると云て居る確に料理は萬人向何人の口にも合ふ事であろう尙十一日から向ふ五日間は改築記念披露の爲め來客全部に記念の土產物を進呈する由

奥様方へ

お醬油の御注文は暫く御待ち下さい

樽とノミグチが硝子製で衞生的優美でお臺所へ置かれましても體裁よい

味の素の入らないおいしい

（山一）醬油が近日景品附大賣出しを致します

キットお氣に召します

是非お買求め願ひます

ウジ退治と便所くさみ止は

かうするに限る

便所や不潔な個處へイマヅ芳香油を撒布すると、人好きのする芳香を發すると同時に、臭氣を止めウジを殺し消毒の力が强大ですから、傳染病の豫防となります又衞生大掃除の際、床の下其他に撒布すれば害蟲の發生を防ぎます。だから衞生上一家に一瓶は是非必要です。

南京虫の樣な強い虫にも驚く程よく効き其他蚤・虱・蟻・蠅等の退治には噴霧器又は霧吹でかると即死します尙毒虫に刺された時にツケると痛痒はすぐ直ると言ふ重寶な藥です。本品は到る處の藥店にて販賣併し効かぬニセ物あり必ずイマヅと御指定を願ひます。

女給仕二名採用

年齡十四歲より十六歲迄、學歷尋常小學校卒業以上希望者は自筆履歷書に寫眞を添へ本人携帶本月廿二日午後一時に御來行ありたし

株式會社 正隆銀行庶務課

梅毒性腫物、かんそう、よこね、切傷、やけど、くつづれ、くさ、ぢ、しつ等の大妙藥は

無臭ヨードホルム膏

本舖大阪市東區瓦町二丁目 中井萬鑑製

御求の節走り馬の商標に御注意を乞ふ

頭痛にノーシン

株券遺失公告

一、湯崗子溫泉株式會社

五拾株券　第八八號　第八九號　貳枚

拾株券　第二七九號　第二八〇號　第二八一號　參枚

五株券　第三二八號　壹枚

壹株ニ付拾貳圓五拾錢拂込

伊東敦好名義

右株券遺失ノ旨屆出有之候ニ付キ今後三十日間ニ發見セザル時ハ無效トス

昭和六年九月十二日

湯崗子溫泉株式會社

下關市

鐵道省直營

山陽ホテル

殿備の清楚にして快適利便にして經濟的なるは、充實せる內容と共に本館の誇りとして居る所であります。關門往復せらるゝ鮮滿各位の旅勞を慰するには此上なき場所でありますから何卒御心よく御利用あらん事を御待ち申して居ります。

御室料　御一人樣　四圓……五圓
　　　　御二人樣　七圓……八圓
　　　　浴室附　拾壹圓……拾貳圓

御食事　朝（七時半より九時半）壹圓
　　　　晝（正午より二時まで）貳圓
　　　　夕（六時より八時半）貳圓五拾錢

地下室食堂　一品料理（午前八時より午後十一時迄）お好みの品を簡易に隨時調理して差上げます。一杯のコーヒーにも御利用下さいます樣御願ひ致します

夫小阪博通儀豫て病氣の處藥石效無く昨十一日午後五時大連醫院に於て死去仕候に付此段御通知申上候

追て葬儀は來る十三日午後三時半市內春日町大連寺に於て執行可仕候

昭和六年九月十二日　大連市連鎖街京橋通

妻　小阪イワ

親戚總代　足立寅市

友人總代　大內成美

ミミ・ハナ・ノド・ノビヨウキ

森本耳鼻咽喉科醫院

入院隨意

大連市大山通三越隣り

醫學博士 森本辨之助

電話五三七〇番

快腸

胃腸病ニ

タイトニ

キマッタ

慢性胃腸病に
慢性下痢症

百發百中

斷呼として服用せられよ

淋病

絕對効力

十日藥

飛放れたキヽメにキット驚く

本舖 大阪 隈田春日堂

清酒澤龜

日本各地名產・珍物・世界各國酒類・食料品

新荷着

なめこ　たらの卵　しぐれ煮　鯉こく　櫻花漬

梅びしほ　順菜ピクルス　ちそびしほ　野菜ミリン漬　ゆず味噌

紅茶用 香料各種

東京風菓子謹製

宅の店

大連大山通

電話代表 五一九九

北海新鮭
東京海苔
本場白梅干
仝印削節

直輸入 多數新着

海產珍物干魚物雜穀專業 委託販賣併營

（又）丸又食料品店

大連市濵町三丁目 電二一八七六

桝田小兒科醫院

後町　旧後町角　電七五〇

昔も 今も

効能で賣れる

七ふく ひゑくすり

本家七ふくや伊藤長兵衛

大阪高津表門筋

振替大阪九七三　電南七二九

暗流阿修羅館（183）

生田蝶介

挿畫　藤井耕達

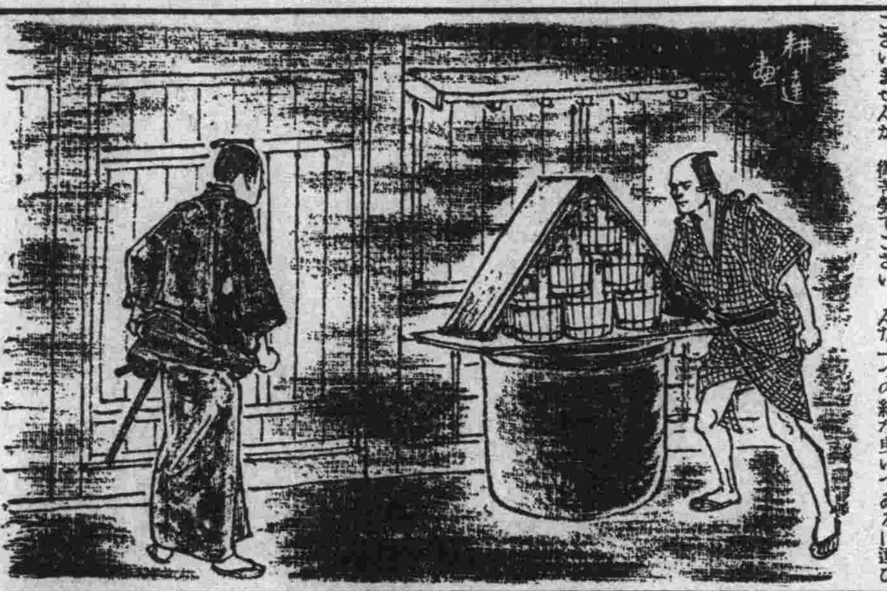

芝居茶屋（二）

表戸を、忍びやかに叩いてゐるやうであるが、

夜更けの、しいーんとしてゐるため、よく聞こえる。

だが、尾花屋では、だれもが、さてもよく眠込んでゐると見えてなかなか起きさうにもなかつた。

「もしもし」

さんさん。

また、暫く耳を澄ましてゐる容子。

觀音の裏手の大銀杏の暗から、人の足音がして、近づいた。

表戸を叩いてゐる男がひよいと、その方を向くと、その男も透すやうにして、見てゐたが、

「駿兵衛のとこの板五郎ぢやないか」

「へえ」

と、これも透して、

「さう仰有るのは由比の旦那ぢやございませんか、御苦勞でございます」

「いや、それはお互だが、今時分まだどうしたのだ。もう、八ツの祈も先刻廻つたに」

「へえ」

「もう皆、眠静まつてゐる、何か急な用事でも出來たのか」

「へえ」

「どうしたのだ」

「へえ」

いつも威勢のいゝ板五郎に似合はず、女のやうに小さくなつて頭ばかりかいてゐる。

「え、どうしたのだ」

「それが……」

「云へない所を見ると、何か理由があるんだな」

「それが、どうも、旦那方の邪魔をちつとばかり致しちやふやうで云へないのです」

「わかつた、何か、駿五郎か誰かに頼まれて何かの犯人を秘密に探してゐるのだらう」

「へえ、まあ、そんな具合で…」

「いかんな、われわれ役人を目くらにして……」

「どうも相すみません、が、親分のこゝで頼まれりやあとに退けないあの氣性、何も、旦那方をないがしろにした譯は無いのですから、どうぞお見遁しなすつて…」

「いや、いま市中に事件がありすぎて、それさへ廻り切れないほどの手不足だから、小さい事は、みんな、めいめいにやつてくれた方がいゝのだ、氣にかけないでいゝのさ。だが、かうして目に觸れたからには、まんざら知らぬ顏をしてもゐられない、どんな事件か聞かしてくれまいか」

「實は章大盡と三河大盡の行衛をたづねてゐるんです」

「三河大盡と章大盡といふは正體の知れない不思議な人物で、その所在もつきとめた人が無いといふことだが、そいつア、お前たちの手でどうだらうな。章大盡といふなア狩野章信のことだらうが、さうそ、章大盡も行方が解らなくなつたといふことは明日稻澤からきいた。どうしたのだらうな」

「それに、最近九重太夫の行方不明もありますし、この三つは、みんな一つの絲を曳いてゐるに違ひないと親分の見込みです」

「さうだらうか、なる程、さう思へるな。して、どうして駿兵衛がだれから頼まれてその人たちを探してゐるのだ」

「そこの處、詳しくきいてゐません」

「そして大方當りがついたのだね」

「さうぢやないのですが」

「この尾花屋はどうしたんだ」

「子分の知らせがあつたんです。五つ前に、それらしい人物がこの家に入つたのを見かけたと」

「それから今時分まで」

「出入りをずつと張つてゐたんです」

キネマと演藝

勞農映畫上映

カインとアルテム

大連滿鐵社員倶樂部にては來る十四日午後七時から協和會館にて映畫會を催すが、上映々畫はソフキノ作品「カインとアルテム」六卷でこれはゴルキー初期の作品たソフエート映畫界の人生派の巨匠ペトロフ・ベトフが監督製作した曲映畫で當夜はノータイトルで（へ解説附き）上映される、なほ前記はリン・テイン・テイン物の「戰火をくゞりて」五卷、會費は大人五十錢小人三十錢會員外七十錢である

呼び物のヴォルガの舟曳歌

今夕午後七時から協和會館で開催される山田耕作氏の送迎音樂會の最大呼物として期待される曲目は牧一氏のバリトン獨唱で、そのうちヴォルガの舟曳唄は特に伴奏が從來のそれでは慊らないとあつて今回山田耕作氏が作曲したもので過日本社主催の氏の講演會席上に於て氏の述べた如くこの曲は我邦ではヴォルガの舟唄と呼ばれて居るがそれは大なる誤りで事實この唄は舟を曳きながら唄ふ 持ち歌つたもので舟唄の氣分とは非常に相違がありなほ原歌詞の意味から云つても舟曳歌と呼ぶ方が適切であると云ふのである牧氏のこのヴォルガの舟曳歌はこれ又先夜の講演會席上に於て歌はれ猛烈なアンコールを送られた程に未來の日本の生んだシャリアピンとして目される程に歌ひ振りと云ひ聲量と云ひ立派なもので今夕も亦必ず滿堂の聽衆から多大の稱讃を博するであらう

昭和園貸下料

三百圓を減額

昭和園貸下料金値下に關する市參事會は十一日午前十時より開催の結果從來の年額二千五百圓を二千二百圓 減額する事と決定し同十一時散會した

川畑勝子（一座）題替へ

初日以來引續き好評を博してゐる川畑勝子一座の高級萬歳、民謠、舞踊、歌舞、道樂、西洋奇術、危險曲技の諸藝大會は今十二日より左記の藝題を加ふと

一、名作左小刀「京人形」左甚五郎川畑ミネ子、人形畑静子、女房川畑君子

一、歌澤、六歌仙、川畑君子

一、見遊び、少女の出演、川畑マサ子、川畑ミサ子、川畑アツ子

一、童話劇日本ライン「桃太郎音頭」桃 郎川畑静子、鬼川畑勝丸、同巴家光ホ、家來川畑連中

一、近松門左衛門作、七度早變り「七變化」川畑静子、高速度レビュー三段返し川畑連中

リ大佐歌舞伎見物

リ大佐夫妻は七日夜日米協會の招待で歌舞伎座を見物したが、寫眞は右から三人目アン夫人、リ大佐松蔦、吉右衛門

京都に放送局

日本放送協會關西支部では今回京都市千本丸太町の元刑務所跡に京都放送局を新築する事に決定した

ペーブメント

家を飛び出した娘さんの行手はカフエーと先づ相場がきまつてゐるが、それをまた裏書したニュースが上海から流れ込んでゐる、例の一萬圓娘として騷がれたスヾランの娘スカタンが上海の日本人街紅口の乍浦路にある邦人 營のカフエー・ライオンに天晴れ斷髮の洋裝のウルトラモダンで俄然颯爽たる勇姿を現はして、氣を集めてゐるとの放送である、勿論カップルで戀人のために甲斐々々しく働いてゐるのだとのこと、但し大から たなぞといふものなら忽ち隱れて斷然顏を見せないから上海遠征心得がまた一つ增えた勘定になる

松竹映畫姉妹 菊池寛原作の通俗小説を小田喬脚色池田義信監督で松竹蒲田が映畫化した現代劇特作品で主演者は寫眞の如く栗島すみ子が姉で田中絹代が妹に扮してゐる【南座上映】

十日より

階下卅錢學生廿錢●開演●晝十二時半●夜六時四十分

東亞キネマ時代特作エロ映畫

情艶櫻時雨

妖艶原駒子主演映畫

東亞現代映畫別れの悲曲劇篇

將軍馬車

石川秀道・玉島愛造主演

報知新聞日曜附錄連載小說より・原作秦豐助●脚色竹井諒●監督石原英吉●助演西川鈴子其他

日露戰爭悲聞・信州の片田舍の乘合馬車を背景に決死隊の勇士と乃木將軍の涙の哀話

東亞時代特作全天然色豪華版

都一番風流男

快優嵐寛壽郎・歌川絹江主演

原作本田美禪●監督仁科熊彥●助演田靜江・木下双葉・岡島艶子

金と美貌に惠まれた名古屋三左が武士を捨て風流の道に入つたが純情の乙女或ひは淀君に愛されて再び武士に歸る物語

大日活

前週の御禮のために

三十錢開放

日活時代劇部超特作映畫

後篇　淨瑠璃英太郎監督作品

江戸ッ子市場

澤田淸主演●山田五十鈴　高勢實●淺香新八郎助演

江戸生粹男の意氣地或る不良少年の男らしき物語

日活現代劇部超特作映畫

麗騎三枝源次郎監督作品

太平洋橫斷

今日の話題は太平洋橫斷リンデーも來るされど誰が此壯擧を完成し得るか

次週十七日より華々しく公演

高松少女舞踊團來る

常盤座

芝居キネマ

プレイガイド

電話一つで

電六五五五〇番

無料配達

割引切符

りん病は譯なく治る

すぐ痛みが去りウミが止る

大學病院の處方でも、大家博士の治療でも注射でも淋糸（糸屑樣のもの）、膿球、溷濁が無くならねば藥効が無いといつても宜い。

商會の藥を服めば副睾丸炎、膀胱炎、睾丸炎等を惹起す心配がなくなり服の翌日より淋糸や、膿球や、溷濁が目に見えて減ずる。

これが大家博士の證明により、藥の有効なる立派な證據である。

それも其筈、商會の治淋劑はその配劑されたる主藥が帝大藥學上治淋內服藥として最有効と確定され

歐米醫科大學病院

帝國醫科大學病院

等にて實驗記錄せられ、尙內務省衛生試驗所の檢査許可せる優良藥を配劑した藥は製劑だからである

淋病に罹り惱める方は迷はず「先づ有田ドラッグへ」この標語こそ淋病全快への近道である。あらゆる治療も効なき方は來れ

りん病藥（八日分）八円（四日分）四円

ニセ物あり有田藥松湯劑に限る

大連市浪速町　有田ドラッグ專賣所

鞍山南三條　四平街盆盛路

奉天春日町　哈爾賓傅家甸

開原新市街　安東縣市場通

有田ドラッグ

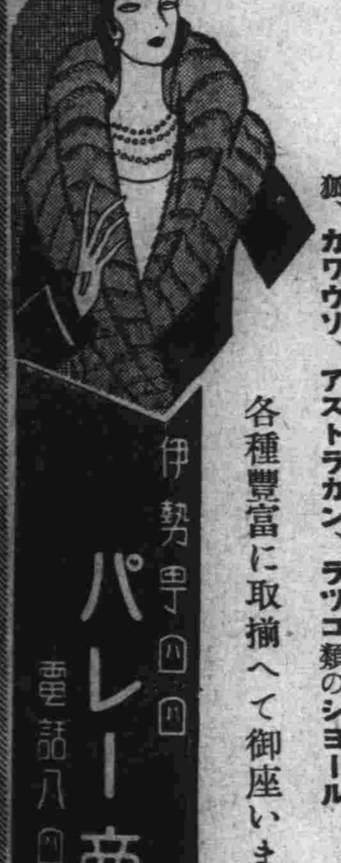

新荷到着

毛皮大安賣

九月五日ヨリ二十五日マデ

三割引より四割引まで

此機を失せず

只今！毛皮類の御買物時です

婦人毛皮外套、羅紗外套、レーンコート、洋服類澤山……

狐、カワウソ、アストラカン、ラッコ類のショール

各種豐富に取揃へて御座います

伊勢町四〇

パレー商會

電話八四〇一一番

秋冬

洋服地新着荷

今年の流行地

スコッチ地多數入荷

今年の流行は何と云つてもスコッチ地です、男性的な高尙さで然も實用的な、時代に順應した地質として、殊に今年は今迄に見ない新柄が多數入荷いたしました

洋服も今秋が最低値かと存じます生地も安く、すべての條件が優秀な洋服を御手輕に召して頂けます

丁子屋洋服店

大連連鎖街銀座通　電話二二二一九番

眼科專門

大連市西通六十四番地

王仁医院

電話六七五二番

南座

七日より十三日まで

志波西果入社第一回作品・・・市川右太衛門主演

十三番目の同志

大江美智子竹井龍三共演

維新の風雲正に急なる時阜國の爲め死を以て盡ぜる十三番目の同志新殿東四郎の涙ぐましき物語り

澤蘭子入社第二回作品・・・川崎弘子・結城一郎共演・・・鹿島俊策入社第二回出演・・・

女はいつの世にも

エキゾチックな港町を背景に酒と女とマドロスの痛快無比のメロドラマだ・・・

吉谷久雄・花岡菊子主演・・・

落第未滿

のんきなかれらの物語り

●開演・ヒル・十二時卅分・ヨル…六時五十分

今週御入場の方に限り次週上映「姉妹」優待券漏れなく進呈

食慾の秋

最後の『勝利』は『まごゝろ』奉仕の上に燦然として其の光輝を放つて居ります。

▼

徒に輕佻なエロ・グロ・サービス萬能に對し、斷乎……として『眞心』サービスを聲明して、新界に異常な衝動を與へた弊店も、『食慾の秋』を迎へて、愈々獨自の面目を發揮する時が參りました。

▼

ひたすらに誠心誠意――『まごゝろ』奉仕を以て當地料理界を席捲し、確固たる地盤を築き上げた弊店は、廣告常套手段を默殺し専心――最後の勝利は眞心に……を唯一の信條として、歩一歩と新天地開拓を心指してます。

▼

常に、深甚な謝意を忘れず、不斷の御厚情に酬いんとの念願をお汲み取り下さいまして、倍舊の御愛顧を以て…何卒、弊店獨特の『まごゝろ・サービス』『秋の味覺』を心ゆくばかり味はつて頂きたいと存じます。

[illegible]頓首

先般、室名改正を懸賞募集致しました所、それが射倖にわたるとの故を以て當局より御注意を受け、不本意ながら中止しなければならない事となりました。折角、各位からの御應募を忝ふしたにも係らず、之れを中止しなければならない仕儀となつた事は、甚だ店の不注意からとは申しながら弊店の申譯ない次第で御座いますが前述の通り御事情でありますから何卒不惡御承知下さいますやう茲にお斷り申上げて置きます。

監部通り

いろは

本店

電話7796番

食慾の秋！いろはを推奬

我黨の諸君よ、眞心サービスいろはは　は開業以來五ケ年の今日迄何等問題も無く日增毎に隆盛に發展したる事は吾々黨員としても喜ばしき次第である、然るに現今はエロ・グロ・サービス黨も大部出來た樣であるが吾等の信ずるいろはの眞心サービスこれぞ一家の平和且つ一黨の經濟則ち國家の利益となる、あゝ……我黨の諸君よ、いろはの三文字中（は）の一字を忘るゝなかれ食慾の秋眞心サービスいろはを愛したまへ。

いろは黨員

大方若郎

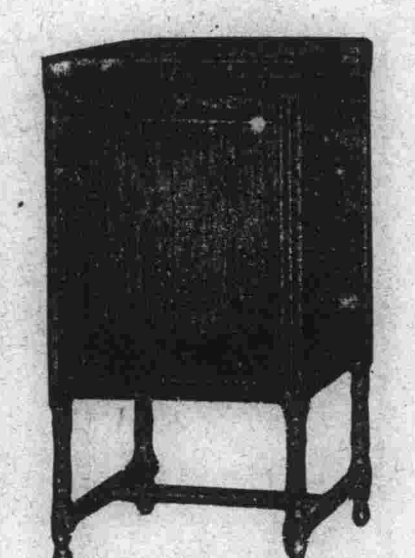

御挨拶

過一年隆盛に相向ひます事は偏に御得意樣各位の御引立の賜と深く感謝致して居る次第で御座ます、就而御禮の一端にもと存じ今回**ブランスウヰック蓄音器新型**各種多數入荷致し同時に**値下斷行**致しました、御散步の御途次にても是非御立寄の上御試聽御批判下さる樣御願ひ申上ます

Brunswick

尙皆樣の御勸めに從ひ新舊蓄音器の御取替も致し居りますれば何卒御利用下さいませ……

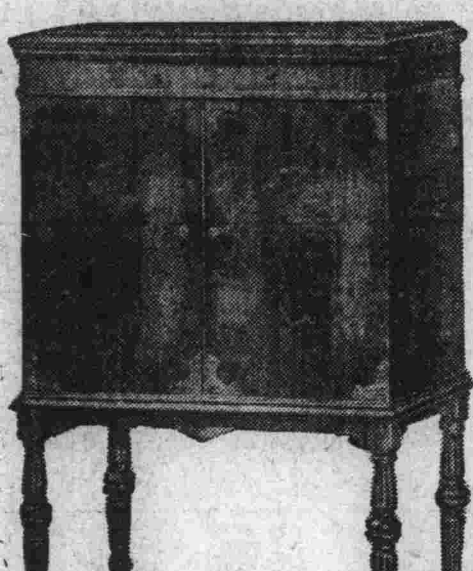

純米國製

ブランスウヰック蓄音器各種

御客樣本位の

減價販賣

米國ブランスウヰツク會社

米國ソノラ蓄音器

米國ヘリコン蓄音器

輸入元

田中蓄音器店

本店　大連市伊勢町一〇一　電話七八四二番

小賣部　電話二一四一五番

職制の一部を改正
地賣政策の根本的刷新を
同時に滿鐵商事部の人事を異動
十五、六日頃に發表

滿鐵商事部では撫安其他に對應する地賣炭販賣上の振興策として愈々本月下旬の仲秋節前後より金、銀兩建制を採用して地賣市場に臨むことゝなつたが、更にこれと併行して地賣政策の根本的刷新を圖り恒久的な支那炭對抗策の完全を期するため近く商事部の職制の一部を改正すると共に本社並に沿線販賣事務所を通じて人事異動を行ひ形式內容兩方面から販賣網の充實確立を期することゝなり目下十河理事の手許において具體案を練つてゐるが十五、六日頃正式發表を見る筈なほ今回の職制改正の要點は左の如くである

一、現在の石炭課の事務分掌（地賣、輸出、運輸、計畫）を改正して朝鮮市場を含む地賣係を充實擴張し一課を新設する

二、現在の販賣事務所（大連、奉天、長春、京城）の外新に營口、安東の支所を昇格して販賣事務所とし所長は課長級の人物を配して事務權限を現在以上に擴張し現場機關としての遺憾なき自由な活動の餘地を與へる

特產物特定運賃
十一月まで延長
◇…近く滿鐵が發表か

滿鐵が去る三月十日より實施した奉天以北各驛發、大連安東向特產物に對する暫定的特定運賃は既報の如く九月末を以て期限滿了となる、然るに現在に於てさへ斯る運賃安の關係から大連へ送らるべき貨物も續々營口へ搬出されつゝある狀態にあるが、若し右特定運賃が九月限りを以て廢止さるゝことゝもならば、大連向けの貨物は直に激減するは必然の結果であり、かくては當地當業者の蒙る打擊は甚大となるので、早くより滿鐵に對し該特別運賃の存續方折衝しつゝあつた、然るに滿鐵に於ても事態の重大なるを慎重に考へ種々研究中であつたが此の程漸く右の低減率を十一月迄二ケ月間延長するに決定し、沿線へ出張中であつた正副總裁も去る十日歸連したのでその決裁を求めつゝあるもの〻如く不日發表をみるのであらう

今年度も償却難
中央卸賣人組合の市場建物費

中央卸賣人組合が瀰縫してゐた昨年度市場建物償却金中五千五百圓の赤字問題發生により納付したことは既報したが右は本年度收入より支出されたものであるから組合としては別に財源なく既に今年度分も償却難に陷つてゐる、而して本年度分は第一年度の五千圓、第二年度（昨年）の七千圓より一萬三千圓に急增してなり既に中期近くを經過しその償却すべき金額は六千圓に上つてゐるが、假に市當局の豫期の如く十月一日を以て市營市場一制に改組されるとすれば建物償却金も日割勘定にて六千五百圓に當る、然しこの場合三十二名の卸賣人は從來保證金として一人當り二千圓を納付してゐたのが新仲買人として一千五百圓を納付すればよいので、差引五百圓浮きこの拂戾し金にて大體償却し得る見込である尤も各卸賣人の償却金額は市場取引高に按分して定まるので右五百圓にては不足する向もあるが、それらは資產信用の確實な商人であるからその追加支出は容易だといはれてゐる

八月上旬の
對支貿易

【東京十二日發】本月における本邦對中華民國、關東州及香港との貿易額は（單位千圓）

輸出	二六、九六七
輸入	一二、九八九
出超	一三、九七八

昨年同月に比し輸出四百三十九萬三千圓、輸入二萬一千圓をそれぞれ減じ、一月以降出超額二千八百三十八萬七千圓となつて昨年の四千九百三十六萬六千圓に比し二千九十七萬九千圓の出超減である

滿洲經濟界
今冬が思ひやられる
村井大連商議會頭の縱橫談

中村事件、日支懸案等々尖銳化した折柄、最近の滿洲經濟狀況について大連商議村井會頭は語る

中村事件で對支問題は大へん喧しいものとなつたが一體最後の日本の肚はどうするつもりかれ軍部は頗る强硬だが愈よの時は出兵するのか、どういふ要求を持ち出すのか我々にも見當がつかず

奧地商人 も成行を注視してゐる、だから今のところこれが形となつて影響は現はれてゐないが併し邦人の中國人相手の取引に幾分注意して大事をとつてゐるやうだ、特に奧地の日支商人間の取引など相當注意してゐるだらう、何といつても滿洲の經濟界は特產がウンと賣れなくては駄目なんだが今のところ特產取引の俄かに活況を呈する見込みもなく沈滯してゐる、本年の冬が思ひやられる、銀行の窓から見た預金も

定期預金 は殖えてゐるが當座預金はぐつと減り商賣人の惡いことを如實に示してゐる、英國も大きな赤字を出したが世界の黃金を獨りためてゐる米國財政さへ赤字を出す騷ぎだからね滿鐵も減收々々でやり切れないが早く政府の配當を廢めるやうにしなければ駄目だ、滿鐵の石炭も鐵道ももつと値下したいだらうが下げれば減收額が大きくなるから出來ないらしい、斯くなればどうしても政府配當金を廢して遣り繰りするより仕樣があるまい、關東廳の税制整理については財務部長が委員會が濟んで大綱が出來たら當地實業家に發表すると云つてゐた、税制整理問題については當初會議所の實業家から個々の

税制問題 について色々要求もし訴へたこともあるが抽象的概括的にどうこうと要求したことはない、滿洲のサラリマンは負擔が輕いのだから個人所得税賦課問題も當然の論であらうが減俸々々で喧しい今、增税といふことはなか〳〵容易でなからう

經濟界
時の問題

金と銀を救ふ途
國際銀會議
來る十七日からパリで開催
複本位制の再吟味

來る十七日からパリで非公式の國際銀會議が開催される。主催は國際經濟會所、出席者は英、米、佛、印、支の專門家各一名の豫定、ヨーロッパの金融恐慌で暫く除けものになつてゐた銀問題が再び世界經濟人の視野に現れた譯である。

併びすゝむ

九月五日、ニューヨークにある外交政策協會が「銀、その國際的地位」と題する一報告を發表したその內容は本紙既報の如くであるが、その中に於て「銀價を回復せしむる唯一の實行可能なる途は、主要西歐諸國が何等かの形式に於て金銀複本位制を採用するか、或は少くとも通貨としての銀の地位を復活せしめるにある」と云つてゐるのは確に卓見である。世界の不況の原因は金が足らぬからだ又銀が剩りすぎるからだ、この剩すぎる銀を以て少すぎる金を補ひ、金本位に基礎を置く世界の貨幣制度にもう少しの餘裕と伸縮性を持たせる途はないか。金銀複本位制の再吟味が最近漸く識者の注目を惹き始めた所以はこゝにある。ミッドランド銀行理事ダーリング氏がレックスと稱する新貨幣を媒介として、英帝國內に複本位制の採用を提唱した事はまだ記憶に明かなる處であるが、最近にも前保守黨內閣の植民地事務大臣であつたアメリー氏がこの問題についてロンドンタイムスに寄書をしてゐる。その內容は次の如きものである。

金本位の破產

マックミラン委員會の報告によると、世界の債權國即ちアメリカ、フランス、イギリス、ベルギー、オランダ、スウキス、スウエーデンは今や世界の金の四分ノ三を持つてゐる。これ以外の國が皆んなで持つてゐる金は僅かに五十三億一千萬圓に過ぎぬ。而もこの金の三分ノ二は兌換準備として死藏されて流通性が奪はれてゐる。世界の金需要は增加する一方であるのに金の產額は一年に七億圓ばかりしかない。かうした現狀を打破するには金融制度や關稅制度或は債權國の投資政策の根本的變革を行はなければならぬが、こんな變革が行はれさうな徵候は今の處少しも見えない。斯くの如くであれば近い將來に金本位の行詰りが來る。

銀の强味

われ〳〵が選ぶべき途は二つある。それは金本位制度を全然捨ててしまふか、又これを維持せんとならば、貨幣としての銀の地位を高めることである。通貨として銀は金と同樣の强味を有する。或點に於ては金よりも有利だ。即ち銀の七割五分は鉛、亞鉛等の副產物として產出する。而して世界の工業がこれ等の原料品の增產を必要とし、延いてより多くの通貨を必要とする際には銀の生產も自然に增加するのである。生產の自働的調節と云ふ點では銀は金よりも優つてゐる。

一定の比價

又銀の生產を金のそれと比較すると、それは不思議にも絶えず一定の比率を保つてゐる。即ち過去四百年以上に亙つて、銀の生產は金一に對し銀十四といふ割合であつた。又最近三十年間は一對十一といふ比率だつた。（註）昨年の銀供給（生產外供給を加へたるもの）は三億一千五百萬オンス、これに對し金生產は二千五十萬オンス、比率は十五對一

從つて金銀の間に一定の比率を定め得ないといふ理窟はない。只有力各國が然るべき法律を定めさへすれば好いのである。

印度・ランカシア

インドが遠い昔から貯めて來た銀、その價打は過去五ケ年間に半分となつてしまつた——この事はインド政局の不安やランカシアの疲弊に深い關係を有する。支那がイギリス綿布を買はなくなつたのも銀が安いからだ。金銀比價を一對二〇とすると、インド人が貯蓄した財產は一躍六十億圓方增加する。支那の購買力の增加も期して待つべしであるランカシアの不景氣などは一遍に飛んでしまふ。

八月末現在
組合銀行帳尻

大連組合銀行八月末現在の預金貸出狀況は左の如く金勘定において預金合計八千七百二十一萬三千圓、貸出合計八千七百二十二萬圓、銀勘定において預金合計二千十八萬九千圓、貸出合計七百五十八萬九千圓である。これを前月および前年同月に比較すれば增減左の如し

△金勘定（單位千圓）

	前月對比	前年同月對比
預金	一三、三四二減	一〇、三二八增
貸出	一、〇九〇減	七、〇五一減

△銀勘定

	前月對比	前年同月對比
預金	四、八四二減	一、二六一增
貸出	一、二〇二減	三七三增

卽ち前月に比較して預金は金勘定一千三百萬圓餘、銀勘定四百萬圓餘の減少を示し、貸出に於ては金勘定一百萬圓餘、銀勘定一百二十萬圓餘の減少を示し、前年同月に比しては金勘定預金一千萬圓餘を增加してゐるが、貸出は七百萬圓餘を減少し、銀勘定においては預金貸出とも幾分增加を示してゐるなほ預金貸出を各種別に列擧せば左の如し

△預金（單位千圓）

	金勘定	銀勘定
定期	三七、四四七	六、九二一
當座	一一、九八七	一〇、八九八
特別	五、九二八	四八六
通知	一四、八五〇	一、一〇八
諸預	一三、五一一	七七六
計	八三、七二三	二〇、一八九

▲貸出（單位千圓）

	金勘定	銀勘定
證書貸付	五、七七三	一、五六八
手形貸付	六八、六二一	一、〇六六
當座貸越	五、八四四	三、七二三
割引手形	六、九八一	一、二三二
計	八七、二二〇	七、五八九

これを前月に比ぶるに金勘定定期預金九百四十二萬三千圓、當座預金二百四十九萬三千圓、當座貸越四十五萬一千圓手形貸付四十四萬七千圓を各減少し銀勘定に於ては當座預金二百四十五萬一千圓、手形貸付二百二十三萬三千圓を各減少し、預金貸付とも一般に低減勢にあつた、なほ銀行別口預金貸出を列擧せば次の如し

△預金（單位千圓）

	金勘定	銀勘定
鮮銀	二七、六八七	一、九四二
正金	九、二八八	七、五八六
正隆	三三、二〇五	六四〇
滿銀	一一、〇二五	三二四
商業	一、三三五	
中國	二二一	四、〇〇〇
滙豐	一八五	九九
花旗	五四八	四七七
交通	三五	二、一一三
金城	一五八	二、九九四
麥加利	四六	一四

△貸出（單位千圓）

	金勘定	銀勘定
鮮銀	一八、三五二	四二二
正金	八、二四〇	二、六六〇
正隆	四一、二七五	二九七
滿銀	一五、六六三	四八六
商業	二、五六二	
中國	一四三	九五九
滙豐	五〇六	二六三
花旗	二五九	四八一
交通	三〇	八六五
金城	一六二	一、一五六
麥加利	一八	

米國の金保有高
百億圓
有史以來の事

【ワシントン十日發】聯邦準備局の發表によれば米國の金保有高は九月九日現在の調査で遂に五十億ドル（百億圓）に達した右は有史以來で過去一ケ年間に米國の金保有高は四億九千七百萬ドル（九億九千四百萬圓）增加した

定期的に、しかも迅速に
指定順送車の運轉
滿鐵が小口荷主へのサービス
十月一日から實施

滿鐵々道部にては一般小口貨物送荷主の便宜のため荷物の迅速、正確と中間扱ひ貨物の減少を期することを目的として新たに指定順送混合車（小口貨物）を運轉することゝなつたが實施期はダイヤ改正期と同じく十月一日よりと決定した、この指定順送車は中間車と小口扱ひ貨車の中間に位し奉天驛を

中心 として連長、安奉線上下とも一日一回宛運轉されるものであるが、從來の中間車は各驛にての取扱ひに無駄な手數が多く、一般小口扱貨物車は運轉が不定期であり、とかく荷主に不便を與へてゐたもので今回の指定順送車の運轉によりこれらの不便を一掃定期的にしかも迅速に小口貨物の輸送を行ひ得ることゝなつた、而してこの指定順送車の小口貨物取扱ひ驛は毎日小口扱發または貨物三噸以上の取扱ひ驛を

標準 として指定されたもので取扱ひ驛および運轉經絡は左の如く決定してゐる

一、吾妻、華蘭店、瓦房店、松樹、熊岳城、大石橋、海城、遼陽、奉天
二、奉天、鐵嶺、開原、四平街、公主嶺、長春
三、長春、公主嶺、四平街、開原、鐵嶺、奉天
四、奉天、遼陽、海城、營口
五、奉天、鞍山、大石橋、蓋平、瓦房店、吾妻
六、奉天、本溪、南坟、沙河鎭
七、沙鎭、鳳凰城、草河口、撫順、奉天

以上七線とも何れも一日一回定的に運轉

中間車の連結方法をも改正

滿鐵々道部にては十月一日よりのダイヤ改正と共に輸送の實際に適合するやう一部連結區間の延長或は廢止をする他取扱作業の簡易化をはかるため中間車の連結方法を改正することゝなつたがその主なる點は左の如くである

一、魚菜中間車列車の停車時間短縮と乘務員の貨物授受手續省略並に四平街着および同驛中繼鮮魚、生果類增加のため從來第四十一列車に連結の仕立番號十一の中間車の積載區間新臺子長春間を新臺子四平街間に、同十二の積載區間長春を郭家店、長春間に改正

一、大連發營口行き中間車扱鮮魚增加のため大石橋中繼作業緩和のため四十三列車に大連仕立營口着中間車一輛を增結

一、小崗子發奉天行中繼車貨物の輸送便利のため六十一列車に同驛仕立奉天中繼中間車一輛を增結

營口の支那側
取引所
創立總會開催

仲秋節前後には支那側でかねて計畫の噂ありし取引所設置のことは既報の如くであるが去る十日商務總會內に協議會を開き役員の選擧を行つた役員は理事九名監查三名にして株等は何れも一人につき三百株以上を引受くるものにして遲くとも仲秋節前後には創立總會を開く運びに至らう【營口電話】

無準備兌換券
發行期間延長
英蘭銀行に於る

【ロンドン十一日發】イギリス藏相スノーデン氏は十一日英蘭銀行に對し總額二億七千五百萬磅を限度とする無準備兌換銀行券發行を後三週間延長の權限を與へた

鈔票受渡高
九月十二日限

九月十三日限鈔票受渡高は百六十二萬圓（總代金七十二萬四千六百二十六圓）この標準値段四十四圓七十三錢にして八月二十八日限に比ぶれば受渡高において六十二萬圓を減じ、標準値段においては一圓二十錢を增した、五萬圓以上の賣方買方左の如し（單位千圓）

▲賣方　雙盛泰六〇、廣永茂六〇、永衡通濟五〇、益發合一三〇、三菱六〇、公濟棧八八〇、雙聚福二六〇

▲買方　儲蓄一三〇、山田五〇、三井三六〇、德泰二七〇、山本四一〇、東裕二三〇、東昌祥七〇

國際運輸總會
十四日に開催

國際運輸會社の新舊專務更迭を決定する臨時總會を十四日午前十時より同社樓上に於て開催、千秋專務勇退し、築島信司氏が新專務に就任する筈である

大連農事會社
臨時株式總會

大連農事會社は十二日午後一時本社に臨時株主總會を開催專務森內壬五郎、常務千葉豐治兩氏の辭任小倉鐸二氏の專務就任を附議可決した

新穀出廻期近づき
北寧鐵路列車增發

北寧鐵路局では新穀出廻期が近づいたので奉天營口間の直通貨車を一日一回增發することゝなり既に運轉を開始したるが奉天發は毎日午前四時半營口發は午前六時半である【營口電話】

物價調べ

野菜 入荷狀況は變りなく一般に保合商況、十二日の卸値は左の通り（單位百匁當錢）胡瓜（一本）上一、三下〇、五茄子（一個）上〇、三下〇、二キヤベツ上一、三下〇、五カボチヤ上一下〇、五玉葱上一、五下一里芋上三下二、五薩摩芋上一、五下一

果實 林檎梨とも出盛り入荷は激增し居るも需要も多く相場には變りない（十二日の卸値は左の通り（單位百匁當錢）林檎上三下一桃上五下一梨上五下一

黃塵

◇…哈爾濱商工會議所では近く奉天に開催される全滿商議聯合會に在滿產業補償制度實施を提案することになつた。

◇…滿洲における產業の保護助成は從來幾度か提議され滿鐵でも產業助成を行つて來たがその多くはホンの申譯的のものか然らざれば利權屋の好餌に終つてゐる。

◇…それに懲りてか或は玉石混淆してか當局は又當局で在滿邦人は他力本願ではいけない自力で振興の道を講ずべきだと言つて容易に要望に應じない。

◇…政治的に又經濟的に滿蒙をいつまでも不安狀態の儘にして置いて在滿企業の自力本願を說く當局の矛盾も亦甚だしい。

◇…と同時に在滿邦人も具體的に實行運動を起し企業の合理化をも圖らず徒らに抽象論、概念論を振りまわしてゐる感がある。

◇…滿蒙開發も最早議論の時代ではない經濟的には產業振興の途が講ぜられ政治的には我が權益を確保すべく官民一致して實行すべき秋であらう。

市場電報

銀塊及爲替

倫敦銀塊	十三片十六分一
同先物	十三片八分一
紐育銀塊	二十八仙〇分〇
孟買銀塊	四十四留比〇分〇
スチール	[illegible]
アナコンダ	[illegible]
英米爲替	[illegible]
米日爲替	[illegible]
米支爲替	[illegible]

棉花

●米棉

現物	[illegible]
十月	[illegible]
十二月	[illegible]
一月	[illegible]
三月	[illegible]
五月	[illegible]
七月	[illegible]

●印棉

ベンゴール	[illegible]
ブローチ	[illegible]

大阪期米　オムラ　[illegible]

	前場寄	前場引
當限	[illegible]	[illegible]
中限	[illegible]	[illegible]
先限	[illegible]	[illegible]

東京期米

	前場寄	前場引
當限	[illegible]	[illegible]
中限	[illegible]	[illegible]
先限	[illegible]	[illegible]

神戶期米

	前場寄	前場引
當限	[illegible]	[illegible]
中限	[illegible]	[illegible]
先限	[illegible]	[illegible]

大阪株式

銘柄	前場寄	前場引
株新	[illegible]	[illegible]
大新	[illegible]	[illegible]
紡新	[illegible]	[illegible]
鐘新	[illegible]	[illegible]
日糖	[illegible]	[illegible]

東京株式

銘柄	前場寄	前場引
郵船	[illegible]	[illegible]
東株	[illegible]	[illegible]
東新	[illegible]	[illegible]
（短期）大新	[illegible]	[illegible]
寄値	[illegible]	[illegible]
引値	[illegible]	[illegible]
高値	[illegible]	[illegible]
安値	[illegible]	[illegible]

銘柄	前場寄	前場引
東株	[illegible]	[illegible]
東新	[illegible]	[illegible]
五品（當・中・先）	[illegible]	[illegible]
豆新（當・中・先）	[illegible]	[illegible]
（短期）東新	[illegible]	[illegible]
滿鐵新	[illegible]	[illegible]
寄値	[illegible]	[illegible]
引値	[illegible]	[illegible]
高値	[illegible]	[illegible]
安値	[illegible]	[illegible]

大阪綿糸

限月	前場寄	前場引
[illegible]	[illegible]	[illegible]

大阪棉花

限月	寄付	大引
九月	[illegible]	[illegible]
十月	[illegible]	[illegible]
十一月	[illegible]	[illegible]
十二月	[illegible]	[illegible]
一月	[illegible]	[illegible]
二月	[illegible]	[illegible]
三月	[illegible]	[illegible]

橫濱生糸

限	前一節	前二節
當限	[illegible]	[illegible]
先限	[illegible]	[illegible]

限月	前一節	前二節
九月	[illegible]	[illegible]
十月	[illegible]	[illegible]
十一月	[illegible]	[illegible]
十二月	[illegible]	[illegible]
一月	[illegible]	[illegible]
二月	[illegible]	[illegible]

印度麻袋

鑛筋直積	[illegible]
靑筋直積	[illegible]
爲替相場	[illegible]

市況（十二日）

特產
買氣添はず
一齊軟調

今朝の定期は一般に買見送りで人氣添はず且つ銀高を眺めて各共一齊軟弱裡に大引した

◇定期前場（銀建）

▲大豆（軟調）單位厘

限月	寄付	高値	安値	大引
九月末	[illegible]	[illegible]	[illegible]	[illegible]
十月末	[illegible]	[illegible]	[illegible]	[illegible]
十一月末	[illegible]	[illegible]	[illegible]	[illegible]
十二月末	[illegible]	[illegible]	[illegible]	[illegible]
一月末	[illegible]	[illegible]	[illegible]	[illegible]

出來高　二百五十九車

▲普通大豆（出來不申）

▲豆粕（軟弱）單位厘

限月	寄付	高値	安値	大引
九月限	[illegible]	[illegible]	[illegible]	[illegible]
十月限	[illegible]	[illegible]	[illegible]	[illegible]
十一月限	[illegible]	[illegible]	[illegible]	[illegible]
十二月限	[illegible]	[illegible]	[illegible]	[illegible]
一月限	[illegible]	[illegible]	[illegible]	[illegible]

出來高　四萬六千枚

▲豆油（軟調）單位錢

限月	寄付	高値	安値	大引
九月限	[illegible]	[illegible]	[illegible]	[illegible]
十月限	[illegible]	[illegible]	[illegible]	[illegible]
十一月限	[illegible]	[illegible]	[illegible]	[illegible]
十二月限	[illegible]	[illegible]	[illegible]	[illegible]
一月限	[illegible]	[illegible]	[illegible]	[illegible]

出來高　三萬四千五百箱

▲高粱（區々保合）位厘

月	寄付	高値	安値	大引
九月末	[illegible]	[illegible]	[illegible]	[illegible]
十月末	[illegible]	[illegible]	[illegible]	[illegible]
十一月末	[illegible]	[illegible]	[illegible]	[illegible]
十二月末	[illegible]	[illegible]	[illegible]	[illegible]

出來高　五十六車

▲包米（出來不申）

◇現物前場（銀建）

	寄付	大引
混保（袋込）	五八七〇	五八六〇
大豆（裸物）	—	—

	出來高
大豆	二十車
三等大豆	出來不申
豆粕	四萬九千枚
豆油	四千箱
高粱	出來不申
包米	三車

	寄付	大引
豆粕	一八四五	一八四〇
豆油	一五七〇	一五六五
包米	四三〇〇	四三〇〇

定期喰合高（十二日限）

		前日對比較
大豆	三二六一車	△印減　一〇六車
高粱	八五九車	七車
豆粕	一九三二千枚	一九十枚
豆油	五二四五百箱	四五百箱

錢鈔
材料揃ひ
當市五圓臺

今朝海外銀塊は倫敦近物十三片十六分の一（八分の一高）同先物十三片八分の一（八分の一高）紐育二十八仙丁度（八分の一安）上孟買四十四留比丁度（八分の一高）上海標金も低落を傳へたので當市上伸して完全に五圓臺に乘せた、滙申七十二兩五五、滙僊七十兩二〇大洋九十九圓九十錢、米英クロス八十六仙丁度（三十二分の三高）米支三十弗八分の五（四分の一高）米日四十九弗四十仙（一仙高）

◇定期前場（單位錢）

期	寄付	高値	安値	大引
近	[illegible]	[illegible]	[illegible]	[illegible]

出來高　期近二百三十五萬五千圓

◇現物前場（單位錢）

	銀對金	銀對洋	金對洋
九時	[illegible]	[illegible]	[illegible]
十時	[illegible]	[illegible]	[illegible]

豆

今朝銀高を眺めたると一般買氣薄に各品共一齊に軟弱歩調を辿つた▲新穀の出廻りも遠からず而も巨額の滯貨を有する以上氣配は自ら軟弱ならざるを得ないわけである▲豆粕は助成金による增產獎勵で埠頭の滯貨は增大し更に內地では米穀高を氣構へて先物の買氣起り▲かくて期近安先物高を示してゐる例年ならば期近高の先安だが▲今日の豆粕生產高は四萬三千枚尙明日は四萬四千枚助成金問題で來月分まで生產して置く積りであらう

	銀對金	銀對洋
十一時	[illegible]	[illegible]
十二時	[illegible]	[illegible]

出來高（銀對金　六萬八千圓）（銀對洋　四萬六千圓）

銀

今朝は倫敦、紐育、孟買とも一齊に八分の一言を入れ▲上海標金も銀高に好感して安値は十兩近くまで緩んだので▲當市四十五圓三十錢まで上伸し買氣はれた▲然し標金引け近くに至り次第に强くなつてきたので當市も四十五圓五錢と弱く引けたが▲安値も四十五圓丁度を維持し完全に五圓臺に乘せた▲然し目先觀は强弱こもごく行はれてなり▲いづれにしても大した動きは見せまいと見越してゐる

株

內地主力株はけさいづれも三四十錢方の小浮動を示したに過ぎ相變らず不透明閑散らしい市況を入れ▲當市も依然として氣乘らず新豆錢鈔は見送り五品は一二十錢高の强保合であつた▲米國市場はスチール二弗方の反撥を傳へたが內地は綾戾しとみてか響かず寧ろ支那問題懸念で弱含みの氣配である▲長い間の保合であるが早晩は岐れるだらうからそれを待つて岐れた方につくのが賢明かも知れぬ

糸

米棉情報はリヴアプール安の入電により初め下落したが其の後株式强調と空賣りの買ひ埋めで引戻したと入報あり▲現物五ポイント高先一二高を示し大阪三品は各限共一圓揃高を入れ當市はマバラ小口の手仕舞商內あり問屋筋は見送つた▲三品は相變らず値頃觀と反動狙ひでマバラが買甚つてゐるやうだが大勢が添はないだけに伸力に乏しい矢張り綿糸も又昨今の株式と等しく保合岐れを待つた方が良さそうだ

株式
內地株弱保合
當市閑散

北濱定期の前場寄は大新鐘紡五十錢安鐘新四十錢安東京短期の東新は四十錢高と保合を入れ當市も氣配らず五品は一二十錢高新豆錢

前場

鈔見送り東新は同事に寄引三十錢安に引けた

◇定期

銘柄	當限	先限
新豆（寄・引）	—	—
錢鈔（寄・引）	—	—
五品（寄・引）	一〇一	—

◇延取引（單位十錢）

銘柄	寄値	高値	安値	大引
五品	九九	一〇〇	九九	一〇〇
新豆	—	—	—	—
錢鈔	—	—	—	—
新大	—	—	—	—
東新	[illegible]	[illegible]	[illegible]	[illegible]
鐘新	—	—	—	—

◇爲替及受渡日歩

	爲替	受渡	代引代渡	日歩
五品	一〇〇	[illegible]	一〇	三
新豆	一一〇	[illegible]	—	無
錢鈔	一〇〇	[illegible]	[illegible]	三
氷新	一〇〇	—	[illegible]	三
東新	[illegible]	[illegible]	—	無
鐘新	[illegible]	—	—	無
大新	[illegible]	—	[illegible]	二

滿鐵株

東短前場　滿鐵新株　出來不申

大阪現場　滿鐵舊株　出來不申

後場（閑散）

◇定期

銘柄	當限	先限
新豆（寄・引）	—	—
錢鈔（寄・引）	—	—
五品（寄・引）	一〇一	—

◇延取引（單位十錢）

銘柄	寄値	高値	安値	大引
五品	一〇〇	一〇〇	一〇〇	一〇〇
新豆	—	—	—	—
錢鈔	[illegible]	[illegible]	[illegible]	[illegible]
新新	—	—	—	—
大新	—	—	—	—
東新	—	—	—	—
鐘新	—	—	—	—

株式出來高（十一日）

定期	九〇枚
現物	三四〇枚
合計	四三〇枚
早受渡	二、四〇〇枚
金額	二六、二五〇圓
手形受	一〇〇枚
金額	一、〇〇〇圓

商品
麻袋變らず
綿糸小綻り

●麻袋● 產地情報は全然保合を入れ當市は氣迷ひ無商內である氣配は現物二十三錢八厘九月二十三錢十一月二十二錢七厘一月二十二錢六厘十月二十三錢四厘二月二十二錢賣唱へ買値は現物二十三錢九月二十二錢七厘十月二十二錢六厘十一月二十二錢五厘十二月二十二錢三厘二月二十二錢三厘見當であつた

●綿糸● 米棉現、五ポイント高先一三ポイント高印棉三十錢方大阪三品は當限一圓十錢高中先三十七錢高と硬りに寄付アト中先二十七錢高と堅調に引け地場は小口の手仕舞物で小商內があつた

銘柄	約定期	値段	梱數
福助	一月限	一〇八〇	一〇〇
同	同	一〇八四	一〇〇
同	十二月限	一〇七七	一〇〇
同	同	一〇七九	一〇〇

出來高　四十梱

上海爲替情報

【上海十二日發】倫銀豫想外の上げに投機筋狼狽氣味、元茂永の賣りに下離れて寄付きアト余大、成豐永、福昌など賣り氣配非常に惡かりしも磅、弗外國商館の輸入あり圓に日本商館筋の輸入出廻り、國民政府の軍需品輸入取極め約百萬圓あり圓百六十兩丁度、磅三片四分の一、弗三十弗四分の三、これが振當て三井正金滙豐麥加利銀行など買氣あり人氣落付く

上海標金

寄値	七五八兩五
高値	七六四兩〇
安値	七五六兩八
引値	七六三兩一

爲替相場

正金（銀勘定）

日本向參着賣（銀百圓）	[illegible]
同　十五日買（同）	[illegible]
上海向參着買（銀百圓）	[illegible]

正金（金勘定）

倫敦向電信賣（一圓）	二志〇片八分三
信用付三月買（同）	二志〇片十六分十五
米國向電信賣（百圓）	四十九弗八分三
同六十日拂買（同）	四十九弗十六分一

鮮銀（金勘定）

倫敦向電信賣（一圓）	二志〇片八分三
同　二ケ月買（同）	二志〇片十六分十一
紐育向電信買（金百圓）	四十九弗八分三
上海向電信買（同）	一六三兩四分一
同　賣（銀百圓）	[illegible]
日本向電信賣（同）	[illegible]
同十五日拂買（同）	[illegible]

奧地市況

錢鈔

奉天（奉票）	現物	[illegible]
	先物	[illegible]
奉天（大洋票）	現物	[illegible]
	定期	[illegible]
開原（大洋）	現物	[illegible]
	當限	[illegible]
	先限	[illegible]
安東（鎭平銀）	當限	[illegible]
	先限	[illegible]
哈爾濱（大洋）	現物	[illegible]

特產

▲大豆

	限月	寄付	大引
開原	九月限	[illegible]	[illegible]
	十月限	—	—
	十一月限	—	—
長春	九月限	—	—
	十月限	—	—
	十一月限	[illegible]	[illegible]
哈爾濱	九月限	[illegible]	[illegible]
	十月限	[illegible]	[illegible]
	十一月限	[illegible]	[illegible]
公主嶺	九月限	[illegible]	[illegible]
	十月限	—	—
	十一月限	—	—

▲小麥

	限月	寄付	大引
哈爾濱	九月限	[illegible]	[illegible]
	十月限	[illegible]	[illegible]
	十一月限	[illegible]	[illegible]

▲高粱

	限月	寄付	大引
公主嶺	九月限	—	—
	十月限	[illegible]	[illegible]
	十一月限	—	—

各地特產發送高

	大豆	高粱	豆粕	雜穀
▲開原	三二車	—	—	三車
▲四平街	一二車	七車	—	一五車
▲公主嶺	四一車	一〇車	—	—
▲長春	八三車	—	—	九車

大連埠頭到着高

大豆	五四車
高粱	一一車
豆粕	—
雜穀	六車

物貨在庫頭埠

9月8日　（單位噸）

品目		本年ノ本日	昨年ノ本日
大豆	混保	149,434.6	15,301.2
	非混保		16,664.6
	白眉豆	1,218.1	229.5
	靑豆	393.3	173.7
	合計	151,041.0	32,272.2
小豆		3,502.2	179.3
吉豆		644.5	300.1
高粱		14,062.6	5,109.0
包米		1,819.6	948.3
大米		690.9	13.1
小米		62.8	187.0
麥子			43.3
蕎麥			275.6
芝麻		42.6	57.2
大麻子			133.0
小麻子		11.2	221.8
蘇子		459.9	34.4
落花生		93.2	979.8
雜穀		516.0	177.7
豆粕		19,340.0	757.3
雜粕		813.1	1,450.2
獸骨		68.8	82.4
豆油		2,030.4	1,021.9
其他ノ油類			
麥粉		3,736.9	4,578.9
燒酎		11.8	77.9
セメント		651.9	1,160.4
鐵子		332.6	368.4

大阪商船出帆
●門司、神戶、大阪行　午前十時出帆　ばいかる丸　九月十五日　はるびん丸　九月十八日　うらる丸　九月廿一日　香港丸　九月廿六日
●上海福州行（盛京丸　九月廿二日）（福建丸　九月廿八日）基隆高雄行（長沙丸）後三時出帆
●紐育行（神戶、四日市、橫濱經由）　幾內丸　十月八日
●歐洲行（上海、香港、新嘉坡經由）　あらすか丸　十月二日
●天津行（武昌丸　九月十三日）（貴州丸　九月十六日）（河南丸　九月廿三日）
●橫濱直行（武昌丸　九月十五日）（貴州丸　九月廿一日）（河南丸　九月廿八日）宇品寄港　正午時出帆　船客設備な
大阪商船株式會社大連支店　電話四一三七番
御乘船切符發賣所　ツーリスト・ビューロー
大連伊勢町案內所（電五五五四）　同沙河口出張所（電七五〇六）　營口案內所（電三七〇六）　旅順案內所（電二五四八）　奉天案內所（電一九一四）　長春案內所（電三三九三）　哈爾濱案內所（電四七八八）　滿洲旅館協會
乘船切符取次所　大連市浪速町電三六八二番
專屬荷扱所大連市山縣通
國際運輸株式會社大連支店　電話三一五一番
二ホーム荷扱所　當社左記の店所にて荷物發料引受內地各港行連絡引換證發行致ます　奉天、營口、公主嶺、鐵嶺、開原四平街、長春、吉林、哈爾濱其他

日清汽船大連出帆
●靑島上海行（唐山丸　九月十二日）（華山丸　九月廿三日）
代理店　大阪商船株式會社大連支店　電話四一三七番
專屬荷扱所（大連山縣通）　國際運輸株式會社大連支店　電話三一五一番

阿波共同汽船
●芝罘威海衞靑島行（第十六共同丸　九月十四日午後七時）
●芝罘威海衞靑島行（第廿一共同丸　九月十七日午後七時）
●芝罘威海衞仁川行（第卅六共同丸　九月十七日午後七時）
●天津行（長山丸　九月十五日午前十二時）
●芝罘行（第十八共同丸　九月十四日午後六時）
滿鐵さは貨物聯絡取扱致候　大連市山縣通二〇〇番地
阿波國共同汽船會社大連支店　電話六八九一・五〇〇一
乘船切符發賣所（大連伊勢町）ジヤパンツーリスト・ビユーロー　電五五五四・四七一三

松浦汽船大連出帆
●芝罘安東行　福壽丸　九月十五日後六時
●芝罘威海衞行　連勝丸　九月十五日後五時
●衞仁川行　利通丸　九月十三日午後六時
廣島縣愛媛縣命令定期大連瀨戶內線
●門司宇品今治行　順國丸　九月十九日午後五時
門司着　九月廿一日午前七時
守品着　九月廿三日午前六時
尾道今治着　九月廿四日午後五時
廣島愛媛兩縣人に限り二割引致します
大連市加賀町三〇　松浦汽船株式會社　電話六一一七・六一八一

日本郵船大連出帆
●歐洲行（りま丸　松本丸）　九月十三日　九月廿七日
近海郵船大連出帆
●長崎神戶大阪橫濱行　支武丸　九月十三日後五時出帆
●橫濱行（淡路丸　膠濟丸）　九月廿二日　九月廿七日
●天津行（淡路丸　膠濟丸　相模丸）　九月十五日　九月廿一日　九月廿七日
●基隆高雄行　神州丸　九月十八日
朝鮮郵船大連出帆
●靑島仁川行　會寧丸　九月十八日午後四時
●芝罘鎭南浦仁川行　京畿丸　九月廿四日午後七時
●朝鮮博多長崎鹿兒島行　錦江丸　九月廿一日
朝鮮鐵道各主要驛及本社各寄港地は貨物受證發行
右汽船出帆日時は天候其他の關係に依り變更することもある可く候
水路圖誌「海圖」販賣所　キユーナード汽船會社船客業務代理店
近海郵船株式會社大連代理店　朝鮮郵船株式會社大連代理店
日本郵船株式會社大連出張所　大連市山縣通電話（三七三九番）（七八四六番）（六七一二番）
專屬客貨取扱所　大連市監部通吾妻橋　九二商會　電話四二六四・五八八八

大連汽船出帆
●靑島上海行　午前十一時（奉天丸　九月十五日）（長春丸　九月十八日）（大連丸　九月廿一日）
●天津行（濟通丸　天潮丸）　九月十三日　九月十六日
●塘沽止（淸通丸）　九月廿二日
●登州府龍口行　龍平丸　九月十五日
●名古屋行（東滿丸　永安丸）　九月廿七日　九月十六日
●香港廣東行　河南丸　九月廿一日營口出帆　九月廿二日大連出帆
船客搭載　一等五十圓　三等二十圓　山東丸　九月廿三日營口出帆　九月廿四日大連出帆
●安東行（濟通丸　天潮丸）　九月十七日　九月廿一日　午後大連出帆船客搭載
●營口行　英順丸　九月十六日
●門司阪神行（長順丸　英順丸）　九月十三日　九月廿七日
●營口橫濱行　黑龍丸　九月十三日
大連汽船株式會社　電話代表番號四一八五番
專屬荷扱店（大連敷島町）永和公司　電話七二七五・七八六八
阪神航路專屬荷扱店　大連須磨町　澤山兄弟商會　電話五二六五・四六八一

島谷汽船大連出帆
●朝鮮北陸北海道行　明石丸　九月廿五日
寄港地　鎭南浦、仁川、群山、木浦、釜山、浦項、境、宮津、舞鶴、敦賀、伏木、函館、小樽
●朝鮮北陸北海道樺太行（大成丸　鮮海丸）　九月十三日　十月七日
寄港地　鎭南浦、仁川、釜山、境、舞鶴、敦賀、伏木、新潟、船川、函館、小樽、大泊行
島谷汽船株式會社大連出張所　大連市山縣通一五三
代理店　大三商會　電話四七一一・三四八二

貸出勉强
質
信用第一　イワキ町八九（西通筋角）　博多屋本店質部　電話四五三番
保管確實

眼科　馬場醫院
ドクトル　馬場庄江
大連常盤橋詰・電話八五七八

セル　小倉　厚司
大連市信濃町市場　山本洋行　電話四五七番

優良株利廻週報
銘柄　時價　拂込　配當　利廻
滿鐵　舊　新
鮮銀
大連汽船
日本郵船
東洋紡績
鐘紡
製糖
大日本麥酒
（營業案內呈）
公德業社　株式合資會社
大連市山縣通五番地

滿洲日報
發行人 [illegible]
編輯人 橋本晋代治
印刷人 山下庄太郎
大連市東公園町卅一番地
發行所 株式會社滿洲日報社
定價 一ヶ月 金一圓二十錢 郵稅 金十五錢 一部賣 金五錢
廣告料 普通一行 金一圓三十錢 特別一行 金二圓六十錢 場所指定 二割以上加算

網目銅版 亜鉛凸版 寫眞石版
吉成製版所
大連越後町四十四番 電話二八九一番

萬一の場合の準備
既に出來てる
不誠意極まる支那側の態度を
軍司令部側でも憤激

中村事件に對する遼寧省當局の回答遷延は屢報の如く今やわが軍部外務當局は勿論、貴族院、民政政友兩黨首腦部の强硬說に全く國民の輿論となつて前途頗る憂慮に堪へざるものあり、若し東北當局が第二回調査の結果に於ても依然態度を改めぬ時は如何なる重大事を招來せんともはかられないが、聞くところによれば既に關東軍當局では何時如何なる事態に當面せんとも限らぬので、數個の**計畫を** 樹て萬般の準備を整へ居るといふが、十二日軍司令部某幕僚は張學良氏以下遼寧省首腦者の態度を痛憤して語る

慘殺された中村大尉の追悼會はこの廿五、六日頃わが參謀本部が司會のもとに隨行者であつた故井杉君の弔ひと同時に東京に於て嚴かに執行することに決定したので當部では今遺族も參列させたいと思つてその準備をしてゐるところだ、しかるに去る六日東三省民報ほか支那紙が屯墾軍第三團の發表として一齊に揭げた第三團の**聲明書** なるものには大尉慘殺を絕對否認し却つて屯墾軍の名譽や支那國家をきづつくるものだと逆宣傳してゐるやうなわけで、甚だ不都合なので、關東當部では果して第三團が發表したものなるや否やを內偵中のところ、本日に至り全くそれに相違ないことが判明したのだが、中村事件は既に兩國の正式交涉に入つてゐる折、その被告の立場にある**第三團** が聲明書を發表するなど甚だけしからぬことで苟も軍隊が聲明したのであるから必ずや何等かの確實なる證據があるからであらう、又省政府はこのやうな記事が交涉中に自國の新聞に揭載されてゐるにも拘らず取消しところか何等之に對する聲明もせぬのは一體政府は之を是認してゐるからであらう、果して確證があるのか或は不誠意なのかが張學良氏は宜しく聲明すべきである、次に關長代理の**關玉衡** 所在に就いて柴藤參謀長は近頃どこかに移したと言つてゐながらわが領事館にはだまつてゐるのも不審の至りである、要するに省政府がこの事件を揉み消して土匪の仕業位ゐに歸せんとしてゐることは歷然たるもので、八日屯墾軍某高級將校より學良氏に宛てたる報告中にも慘殺の事實なしと報ぜられてゐるし、同日學良氏に對する蔣介石氏の通牒は事件一切を中央政府に移せといつて來てゐる次第である、しかも學良氏は萬一の場合は無抵抗主義を採れと部下に指揮し、時には又如何にも誠意ある如き命令を出してもゐる、果して誠意あるや否やは今後に於て**具體的** に顯れて來るであらう、土肥原奉天特務機關長や柴山張學良軍事顧問が急遽上京したのは勿論本事件の爲めだと當部は未だ本省から詳しい指示は受けてゐないが準備はちやんと出來てゐる、兎に角今回の事件ぐらゐ最近に於てわが官民の血を沸かしてゐる事件はない、だから若し支那側に於て飽くまでその態度を改めずして事實を是認せずわが正當なる要求を聞き入れぬ時はどんな**重大事** に至らんとも計られぬ、今度の第二回調査に對する期間なども二週間も日時を切つてゐるやうだが、奉天を朝立つたら夕方には四平街に次の朝は洮南その夕方は原地に到着するんだ、原地は小部落なので調査に手間もかゝらぬが假りに滯在三日としても一週間もあれば澤山で何も長時日を必要としないのにそんなことを云ふのは交涉を遲延する爲めだと云はれても仕方はあるまい

人を喰つた
第二回調査隊の主任
十一日夜漸く出發の通知に
わが當局も呆れ返る

中村事件第二次調査隊軍法處法務官吳根本少佐ほか憲兵二名は去る六日離奉十日現場到着のことは既報の通りであるが、當調査隊の主任憲兵少將某は暢氣にも十一日夜出發せること支那側より通知あり我が總領事館では支那當局の人を喰つたやり方に呆れてゐる【奉天電話】

滿蒙問題解決は
國家の急務
言論戰に主力傾注を望む
政友會指令を發す

【東京特電十二日發】政友會は十二日午後三時半から本部に臨時幹部會を開き犬養總裁初め總務、幹事長ほか各役員出席、先づ十一日夜の對露支外交問題實行委員會で久原幹事長一任に決定した國論喚起に關する今後の實行方法につき協議の結果、同樣幹事長一任に決定四時半散會した、依つて久原幹事長は

一、議員總會を成るべく速かに開會し滿蒙問題に對する黨議を決し黨の態度を天下に聲明する事

一、六大都市に於ける演說會は會場の都合つき次第日程其他を決定する事

の根本方針を決すると共に全國各支部並に各府縣支部所屬兩院議員その他黨關係者に左の指令を發した

滿蒙問題の解決は國家の急務なり我黨は速やかに國論の喚起に全力を傾倒する必要あり言論戰において本問題に主力を傾注されん事を望む

孫文の眞精神と
王道三民主義
(二)
佐藤膽齋
三民主義の原本と提唱の動機(下)

元來廣東は老支那にとりては意氣潑剌たる青年ともいふべく其歷史も千五百年の若々しさで老支那の暮氣沈々たる四千年の過去帳を保存し居るものとは同日の論でない、隨つて廣東人は全支那人の先驅として凡ゆる方面に活躍し常に不斷の努力を續けてゐるが、一面に政治問題を投機的に取扱ふ習癖にも富んでゐる、彼の康有爲の變法事件には其背後に保皇株式會社の援助があり中山の革命事業にも同じく革命株式會社の背景があつたのである。

民國元年より五年までに三度の革命を繰返し株主に對し缺損だらけの報告を提出した中山は固より不信任の聲が潮の如くに湧いてゐることを十分に承認してゐた、然し中山は廣東の株主に對し決して悲觀はしなかつた、夫は吾理想は必ず近く實現する目的さへ貫徹すれば流氣は何時でも出來るといふ信念があつたからであるが長江筋の同志に對しては第一革命以來心から其腑甲斐なさに絕望してゐたのである。

今日の國民黨は其前身が同盟會であり同盟會の前身は興中會である、同盟會は中山の主宰してゐた興中會と湖南の黃興一派が握手して出來たものであるが孫黃兩者の間柄は兎角折合がよくなかつた、是れ兩雄並び立たざるためでなく其黨員が大同團結の志に乏しく桀狗が堯を吠ゆる小賢しき忠義立から自然に兩者を離間せしめたのである、然るに黃派の宣傳が巧妙なりしか革命の重々の失敗はすべて孫中山が空理空想に走りし結果なりといふことに士論は殆ど一定し氣の毒にも孫中山といへば英語を話す空想其物の化身であつて實際の活動には破れ案山子にも及ばざる代物なりとの酷評が人の口に上り、甚だしきは袁世凱に買收されて革命のことなどは夢にも想はぬ木偶のぼうに成つたなど信憑らしく吹聽して步いたものもある、陳其美大に憤慨して公開狀を黃興に叩きつけ一々事實を擧へ來り革命の失敗は諸君が中山の實行を阻止せる結果なりと痛論して遺憾なく寃枉の數々を辯明せるも大勢全く中山に非にして何等の反響も與へなかつた。

人情の輕薄なるは書契以來のことであるが中山の名聲然く地に墜つると共に上海佛租界環龍路の寓宅には自然に訪ふ人の足跡を絕つた、袁に降るものあり軍閥に通ずるものあり利權に繫累するものあり生きんがためには革命などは當分見合せといふのが謂ゆる志士の僞りなき告白であつたらう士氣巳にこゝまで墮落すれば袁世凱の死去なども革命に何等の好機會をも與へず黃興の病死なども無論同志をして左程にも悲嘆せしめなかつた。

然し此時の孫中山が落寞たる身世と孤立無援の逆境とは天が彼を鍛錬し彼を玉成した坩堝であり砥石であつたのである、若し中山にしてこの逆境に遭遇せず第一革命に際し洋行歸りのまゝ大總統の榮冠を贏ち得たりとすれば只風雲の一寵兒として其名を革命の記錄に留むる以外に彼を欽仰し彼を尊敬すべき何物をも遺さなかつたであらう。

心の靈光は外物の誘惑なき時に輝く、弱者の失敗は落膽と後悔とのみであるが强者の失敗は反省の力が必ず成功の門を啓く、中山は門前雀羅を張る寓宅に閑居して靜かに其周圍を顧みつゝ深く革命の失敗せる原因を反省した、其間に於て彼の頭に浮んだのは即ち「支那人は沙の如くセメントなければ固まらず」と評した或る西洋人の言葉であつた、然し彼は絕對に之を否定した、現に廣東の如きは同族相集りて同宗會を組織し其外省にあるものは同性と異性とを問はず廣東人會を組織して其相互扶助の團結は金鐵にも比すべき鞏固なるものがある、獨り廣東に限らず各省とも皆無の鞏固なる團結ある以上その觀念を擴張して全國の大同團結が出來ぬ筈はない、畢竟するに今日まで一人の指導者もなく提唱者もなく各省分立のまゝ放任せる結果終に外人をして支那人は沙の如しとの冷評を下さしむるに至つたのである、自分は日露開戰の當時英國より歸りがけに非常に印度人に歡迎された、夫は自分を亞細亞人の爲めに歐羅巴人の橫暴を挫いてくれる日本人と間違へたからである、此時より自分は亞細亞同盟を一の理想として同時に支那と日本とは相提攜し同盟の中堅たらざるべからずと機會ある每に其の意見を發表してゐたが、目前の支那が先づ大同團結の實成績を擧げねば革命の事業などは幾度之を繰返すも沙上の樓閣である過去の失敗は全くこの缺陷からであつた、好矣この際日月を利用して我が民族の大同團結を呼號し一致同心を喚起せざるべからずとこれを動機として憤然稿を起したのが即ち原本民族主義であつて現行本とは頗る其內容を異にしてゐる。

王氏の辯解
しどろもどろ

【南京特電十二日發】王正廷氏の失言問題で日本の輿論が意外に沸騰したので驚いた外交部側では失言問題が起つた當時までは王正廷氏は中村事件を知らなかつたので英國少年ソーパン事件と混同して事實無根と日本記者に答へたが實際は中村事件に關して何も知らなかつたと取つてつけたやうなしどろもどろの辯解をなしてゐるが一般言論界は王正廷氏の失言問題を根據に連日日本攻擊の筆を揃つてゐる

支那側が
極端な宣傳
探りを入れる

【上海十二日發】中村大尉事件につき外交部は逆宣傳を試みつゝあるが今朝支那は日本は支那の水害に乘じ中村大尉事件に關し國論が沸騰して野心を遂げんとするものであると極端なる宣傳をなしてゐる、右は外交部が日本及各國の影響を探る魂膽である

滿蒙對策遂行に
今の緊張味
日本にとつて必要だ
東上の柴山少佐京城で語る

【京城特電十二日發】張學良氏軍事顧問柴山少佐は十二日午前十時京城通過東上したが中村大尉事件に就て語る

この事件に就ては自分は表面に立つて居ないから何んとも云へぬ、然し張學良氏としては決して傳へられる如く事實無根とか**日本側** の捏造とか云つて居ない、事件發生を認めないとは云ふて居ない、兎に角第二調査隊の報告を待つて出來るだけ圓滿解決を望んで居ることだけは事實である、現在日本側の强硬な態度に幾分刺戟されて居るが外交上手な支那のことであるから或手段を以て或は有耶無耶に葬らうとするかも知れないが表面外交々涉に當つてゐる張學良、臧式毅、榮臻氏等も不誠意な態度を取つて**逆宣傳** などはしてゐないやうだ、支那新人の間に日本軍恐るゝに足らずといふやうなことは支那一流の宣傳であつて識者間には日本軍の威力は十分知悉されてゐるので此力を用ゆる前に解決をつけたいといふ希望は張學良も自分に洩らしてゐた、日本側の硬化といふことは實によいことだ、この緊張味をつゞけて滿蒙對策を遂行して行つて欲しいと思ふ、學良氏も只日本側との交涉ならば**解決も** 早くつくだらうが何分對內關係があるので困つて居るものと思ふ、この事件に就いては自分は直接學良氏から相談をうけたことはないが他の話の序でに自分の思ふ所を述べて置いた、學良氏も圓滿解決を希望して居る話もあつたが自分の東上は自發的である、日本側の新聞記者がいろ〳〵なことを云つて居るが少し慘酷ではないか自分の立場を諒解して貰ひ度い

貴院の態度
逐日硬化
昭和俱樂部會合

【東京十二日發】貴族院昭和俱樂部は十二日午前十時會員百餘名會合し森恪氏より

一、萬寶山事件の原因經過、將來の對策

二、滿蒙問題の重大化の原因

等を詳述し約二時間に亙る熱辯を揮ひ斯くて貴族院の態度硬化は日を逐ふて度を加へ來つた

滿鮮視察團
希望續出
貴院各派から

【東京特電十二日發】滿蒙問題を重視する貴族院は愈々來る十八日滿鮮視察團第一班を派遣する事になつてゐるが、本月下旬派遣する第二班については滿蒙問題の重大性に鑑み各派より希望者續出し研究會から八田嘉明、西本健次郎、今井五介、本間千代吉、北村宗四郎、土岐章子、西大路吉光子、大河內輝耕子、樺山鶴彥子の九名に達し公正會は渡邊汀男、同和會は赤池濃氏、石塚英藏氏が早くも申込んでゐる

支那側の各團體
事態緩和に苦心
交涉中央移管を電請

中村事件に對し國民外交協會その他民間各團體は何れも申合せたやうに鳴りを靜めてゐるが實は當事者において事態の緩和に努め中村大尉事件の責任を中央に移すことを十日の委員會で議決し學良氏に電請したと【奉天電話】

南陸相が
園公訪問
日支關係等報告

【東京十二日發】南陸相は十二日午前十一時半東發御殿場に靜養中の西園寺公を訪問、最近の日支關係殊に中村大尉事件の顚末及び軍制改革案等につき報告諒解を求めた

軍制改革の
事務的交涉難關
大藏、軍部共に突張り

【東京十二日發】去る一日の首相藏相、陸相の三相會議の結果軍制改革案は主義において軍部の原案を承認する事に決し政治的交涉は一段落を告げ爾來事務的交涉を續けて來たが、政府側としては根本問題たる諸改革事項(滿鮮師團移駐を含む)の着手年度、繼續年限及び年度割等につき大藏省は甚だしき延長削減等を加へて讓らず之に對し陸軍側としては大藏省の要求を容るゝとせば諸改革實現の財源捻出の手段たる兵員、馬匹、戰鬪資材等の整理は七年度において一全部實行するが諸改革實現の時期は曖昧となるか或ひは甚だしく延期され結果において陸軍縮小と異る處なき狀態となり國防上に由々しき缺陷を生ずるといふ立前の下に之亦强硬に突張り局面打開ノ餘地なき有樣である、之がため陸相は政治的活躍によつて局面を打開し軍部の主張貫徹を圖るべく國防の見地から陸、海共同作戰を企圖し海相及び東鄕元帥等を十日歷訪し內容を說明し極力諒解を求め次官もそれ〴〵活躍奔走し注目されてゐる

樞府顧問官補充

【東京十二日發】樞密顧問官の缺員補充に關し政府は樞府側の希望意向を考慮のうへ愼重人選中なるが小松謙次郎、山內一次、林權助山本達雄、原嘉道諸氏の內三名を補充する筈本月下旬までに決定せん

我駐屯軍管內に
侮日事件頻發
悉く條約無視に因る

【天津特電十二日發】わが支那駐屯軍管內において奉天軍の侮日事件頻發してゐるが、本年一月より八月までの主なるものは左の如くである

▲一月二十七日 北平步兵隊の一兵士が練兵場から僅に一步を踏出したとて所謂侮辱的宣傳實行
▲二月二十六日 山海關で農民らしきもの日本兵士に發砲した事件
▲三月三十一日 北平步兵隊の演習に條約を無視して中止抗議▲同日天津東機器局における我戰鬪演習を同上條約を無視して移轉抗議を提出し來つて一蹴さる
▲四月二日 軍使用兵器の輸送を暴力にて差押▲同日張繼氏秦皇島で日本軍モヒを販賣すと放言す
▲四月十日 日本軍の秘密を密偵に來る
▲四月十八日 張學良氏入關に際し山海關驛頭で我兵士を武力にて包圍し立退きを要求す
▲同十九日 張學良氏天津東站にて日本人の構內出入を嚴禁▲同日張學良氏楊村にて日本通信兵に鐵路線外百メートル立退を要求
▲同二十四日 天津郊外にて巡警と日本兵衝突
▲五月八日 支那兵山海關の日本軍材料を盜む
▲六月一日 北平日本軍演習事件
▲同二日 天津日本射擊場に支那人亂入す▲同日支那人日本軍電信柱を倒す▲同日深澤中尉と巡警の喧嘩
▲同二十日 山海關にて日本軍に對する惡宣傳開始
▲七月九日 秦皇島にて日本軍曹拉致さる
▲同二十四日 天津戒嚴令、各國兵の武裝通行を禁止
▲八月二十七日 日貨排斥開始、日本兵の秦皇島石河の渡橋を支那兵禁止す

等、このほかの小事件は記憶されないほどある、右は何れも支那側の條約無視に因るものである

江西中央軍
共匪の主力擊破
中央軍の損傷も莫大

【上海特電十二日發】南京側發表によれば江西省共匪討伐軍中第十九路軍蔡廷鍇、蔣鼎文の兩師は七八兩日に亙り興國の西高興圩、長徑口を中心とする一帶において共產軍主力朱德、毛澤東、黃公略、彭德懷の全軍約二萬と衝突激戰七八回に亙り其結果共匪七千を鏖し小銃三千挺捕虜一千を得て大勝したと中央側の損害は發表されないが專門家は敵に劣らぬ損傷を受けたものと觀てゐる

廣東軍七萬
湖南に侵入

【廣東特電十二日發】廣東軍は去る八日朝來陽を占領、湖南軍は衡州に退却した、餘漢謀氏は九日韶關に出馬し唐生智氏は九日坪石に到着し十二日には柳州に入る豫定である、今回湖南に侵入した廣東軍は第一集團軍約四萬、第四集團軍約二萬唐生智氏の舊部下約一萬合計七萬の大軍である

孫殿英氏の
部下兵變

【北平特電十二日發】孫殿英氏の約一個旅は十日高平で兵變を起した

英巡洋艦來港

英國東洋艦隊所屬巡洋艦カンバーランド號(一萬噸)は來る十月一日芝罘より補助艦セントブレック號と共に來滿直に滿洲ドックに入り標的の修理を行ふと

大連地方法院

慣例による全滿司法官會議は近く開かれる運びとなつてゐるが、大連地方法院では本會議に提出すべき法院側の議題を檢討するため十二日午後一時から院長室に關係者集合し協議を行つた

萬寶山事件の
責任は日本に

【東京十二日發】萬寶山事件に關する支那側第二次回答は來週火曜に日本側に手交するが、その內容は第一回々答より餘程硬化し事件紛糾の責任は主權を無視した日本にありと反駁してゐる

家庭常備 健胃强肺
日露丸
各藥店ニアリ
發賣元 大連
日本壽藥會社

末松鐵道次官留任

【東京十二日發】鐵道政務次官末松偕一郎氏は江木鐵相と共に辭意を漏らしてゐたが原新大臣の懇留に依り留任する事に決定した

藥學會總會

滿洲藥學會では來る二十日午前九時三十分より敷島町青年會館に於て第二十三回總會を開き同十時三十分より學術講演會開催、同六時より扇芳亭に於て懇親會を開く

基督教講演會

日本メソヂスト大連教會では京城メソヂスト教會婦人會長松岡久子女史の來連を機とし十三、十四の兩日講演を行ふ由

第二の反抗 (29)
三宅やす子
阿部金剛畫

喜美 (九)

「遲くなるから、ほんとに、失禮しますわ」

「ほんとに歸るの?」

察一は不服さうに。

「おめに掛れて安心しましたの? あたし、よくまた歸つてから、考へて、また上るかもしれないわ。近いうちに」

「來る時電話をかけてれ——僕、留守だといけないから」

何の氣なしの彼の言葉が、喜美には冷やかなものにきこえる。

「え」

頷きながら、涙ぐみさうになる

「でも、さつきの話、して行かないの?」

喜美は默つて頷いた。

「獨りで心配してちや駄目だよ。相談さへして呉れりや、一緒に心配するんだからね」

妹でもすかすやうな言葉だ。

この方は、私の縁談なんか、自分の心配ぢや無いのだ。私の心配を、考へて下さるだけなんだ。喜美は淋しくなつてしまふ。

「ほんとに、もう三十分、せめて十五分」

「だつて——」

もぢ〳〵しながら、やはり喜美は立ちたくない。歸る、歸ると云つて、ぐづ〳〵して居る。

女中が、鮨の皿を持つて來た。

「あ、ありがたう」

受けとつた察一が

「食べてきたまへ」

醬油の小皿をとつてくれる。箸を出してくれる。喜美は、嬉しさが一杯に胸にこみあがる。まぐろを一つ、手でつかんでほうばつた

彼は

「珍しいれ。君とお茶をのむなんて」

「……」

またいつこんなことがあるだらう。喜美はあの金持の縁談を斷つたあとの、生活を苦にして居る。きつと、前よりもうるさく借金を責め立てゝ來るに違ひない。

「あたし、實は」

「……?」

「女給に出たいと思ふんですけどいけないでせうか」

察一は、突然の彼女の申出を驚いて、二つめのまぐろをのみ込んだ。

「何故? いまのところ思はしくないの?」

「急にお金が要るもんで」

「………」

察一は嘆息をついた。

「返す期限がせまつてるの?」

「その話を斷ると」

「よくある手だれ——ひどいれ。弱身につけ込んでそんなことを云ふなんて」

察一は憤慨した。

「そこまで話し出したら、もつと委しく云つてくれないか、心配だから——女給も、とめ立てはしないけれど——しかし」

「よく考へて、もう一度出なほして參りますわ。今日は、そつとぬけて來たから、ほんとに」

「さうかい」

彼は氣に懸りながら、此上彼女をひきとめてはおかれなかつた。

「ぢや、いつでも電話をかけてきてくれたまへ」

「ありがたう、とんだお邪魔をしまして」

喜美は、しよんぼりと歸つて行つた。

女給に出たいと
思ふんですけど…
金剛

小學生の勉強の友!!
面白くて爲になる理想的雜誌!!
全國小學校の教育大家諸先生方も御家庭でもこれは良いぞ大評判!!
面白い〳〵 トテモ面白く讀めば必ず學科の成績がメキ〳〵良くなる立派な雜誌
良い雜誌是さへあれば優等生
執筆者は全國高等師範學校の權威ある諸先生兒童文學界の大家一流童畫家の合同執筆で學習指導研究會の責任編輯です。
見よ!! スバラシイ小學生の大評判 日本全國はいふに及ばず遠く、殖民地から外國に住む兒童までに愛讀されてゐます。
オマケの大附錄 面白くて教育的 何から何までどれも皆面白くて而も爲めになる
小學館發行の 學年別 八大學習雜誌 十月號
保護者の皆様が安心して可愛いお子様方にお與へ出來ます
男子幼稚園 定價三十錢 送料一錢
女子幼稚園 定價三十錢 送料一錢
セウガク一年生 定價三十五錢 送料一錢
セウガク二年生 定價三十五錢 送料一錢
セウガク三年生 定價三十五錢 送料一錢
小學四年生 定價三十五錢 送料一錢五厘
小學五年生 定價四十錢 送料一錢五厘
小學六年生 定價四十錢 送料一錢五厘
小學館の八大學習雜誌 早く! 早く! 早く買はぬとすぐ賣り切れる
今スグ書店へ 馳足! 馳足!
全國各地の書店々頭で陳列販賣中 書店で賣り切れの節は直接本社へ御註文次第直ぐお送附いたします
東京神田表神保町六 小學館 振替東京四五一〇七

社說

二種類の消息

支那の對日態度

中村大尉事件に關する支那側の態度として傳へられる消息には二種類ある。一は支那側が日本側の云ひ分を打ち消さんとするもので、其の交渉にすら應ぜざらんとするものである。二は、日本側の交渉に應じて事實を調査し、事實によりて公正な判斷を下さんとするものである。一は無誠意であり、誤魔化しであり、喧嘩腰である。二は、公正にして誠意ある友誼的態度である。一の系統に屬するものは「日本人を殺した事實無し」「中村なる日本人の該地方を旅行せる事實なし」「證據を示せ」といふの類で、最近にも臧式毅氏が張學良氏に對して「虚報だから日本側との交渉を拒絕されたし」と密電したと傳へられ、張學良氏も蔣介石氏に對して、事實無根なりと報告したとか、蔣介石氏の密命によりて、全國の新聞紙が一齊に中村事件の虚妄を論じ出したとか世界に日本の機謀を暴露する策動を計畫して居るとか傳へられる。

◇

二の系統に屬するものは、公正なる結果を得んが爲めに第二次の調査員には、有力な人士を撰んで派遣したのだから、其の調査次第に交渉が開かれるとか、張學良氏の意見は、事實を公正に調査すべく誤魔化しなどしてはいけないといふにあるとか、事件は中央に移さずして、地方問題として友誼的に解決する意向であるとか、王正廷氏が事實無根と云つたのは、殺害の事實を無根と云つたのではないとか、支那の官廳用紙を盜んで、公文書を僞造して、賣り込む情報屋があるのだから、其爲めに日本側が誤まられない樣にありたいとか、すべて日本の諒解を求め感情の緩和に努め其公正を示さんとするものである。

◇

此の相反する二系統の消息が雜然として新聞通信に出て來るのであるから、讀者も支那側の眞態度が那邊にあるかを知るに苦しむ事になる。第二の系統に屬するものは、其出所が明白で何某の言と明記せられるに反し第一の系統に屬するものは、多くは出所が明確でない。それで支那方面では、日本が事實を捏造せるのみならず、其後の種々の通信をも僞造し、又は僞造情報を信用し、之れによりて支那側の誠意を疑はしめ、以つて敵愾心を鼓吹せんとするのであるとなす。日本方面では、支那側から全然異つた二種類の消息が出て來るは、左の理由があると爲す。卽ち一方では事實無根を宣傳して、責任を負擔せざる素地を作る外、支那側新聞の記事論說によりて輿論を作りて之れを後楯と爲し、他方では調査に言を藉り、公正の處置を約して、時日を遷延せしめ、以つて證跡の湮滅を企つるのであると爲す。

此二種の消息は今日にても尙並び行はれて居るが、支那側の消息は漸次に日本側の言ひ分に近い方が多くなつて來た。蓋し全然事實無根とは云ひ難きを知るに至り、[illegible]、地域等の問題によりて、折衝する方針になつたものと思はれる。果して然らば問題の解決に漸く一歩を進めたものと思はれる。固よりそれから後に尙多くの問題もある。それは併し證據、理論の問題から、延いて條件の問題に至るもので、恐らく實力を用ゐて解決しなければならぬ樣な事はあるまい。

支那紙と中村事件

中村事件に關する支那新聞の意見を見るに、上海の新聞報は十日の社說に掲げてあつた如く日本が不正確な情報を根據として支那を恫喝し、故意に事を大きくせんとするものであるといふにある。之れが殆んど一致した論調である。十日の天津益世報にも、中村事件は全然日本側の捏造虛構であるとなし、新政策によりて輿論を鼓吹し、支那侵略の一實を作らんとするものであるといふ一般支那流の論じ方である。只其中に民國十五年の難波軍曹事件と同一だと論じて居るのは興味がある。彼の事件は、日本陸軍にて百方調査の結果、其の屍體も發見し、馮玉祥軍の爲めに殺害された事を明にしたのだけれども、馮軍の方では、徹頭徹尾其事實を認めず其中に馮軍は張家口に退却して有耶無耶になつてしまつたものである。日本側からも、中村事件は丁度難波事件に同じと云ひたい所である。其後張作霖の軍隊が北京に居る時にも、英國の一武官が行衛不明になつた。捕まつて奉天軍に殺されたのだとの說があつたけれども、遂に證跡なくして其儘になつてしまつた。之れは今年のソーバーン事件に似て居る。

◇

天津の大公報は、遙に公正である。十日の社評によれば、支那は調査を正確にする責任がある。中村が果して合法の護照を有し、遊歷を許可された地方を旅行して居たものならば、支那は其責任を負はねばならん。軍事偵の嫌疑があつても、日本領事館に送らねばならん。之れを殺すといふ事はない筈。支那官憲軍人にしてこの理を知らぬ筈はあるまい。併し知らぬ間に土匪に殺されるといふ事もあらう。兎も角、現地を調査すれば證據のない筈はない。若し證據あれば、必ず責任を回避してはならぬ。速査、速交渉、速了案。此れ華方の責なりと云つて居る。併し、日本側は完全に其事實を證明する責任がある。武斷、強暴はいけない。假令日本の云ふ如くであつても、兵力に訴へる程な事でもあるまい。殊に支那側では事實を否認するとも何とも云つて居ない。尙調査中である。日本は逸り過ぎる。といふ樣な意味を陳べて居る。支那側の議としては、誠に穩健であるが、日本は調査に藉りて時日を遷延する支那側の慣用手段を豫つて居る事を注意せねばならぬ。

早くも後任市長の運動開始さる

下馬評に上る候補者

田中市長の辭表は十二日正式に辛島民政署長の手から關東廳に進達されたが之れが認可となれば大連市は當然の結果として後任市長を銓衡せねばならぬ段取りになるので早くも或る一派は極秘裡に策動を開始し、またある一派は既に候補者の感觸を得積極的に田中市長の辭職を餘儀なくせしめたとも傳へられその間自薦他薦の候補者が交錯し有力市會議員に諒解を求める等運動は漸進的に開始された先づ現在の處では前滿鐵理事田邊敏行氏、前滿電專務橫田多喜助氏、前豆信會社專務田中喜助氏、元大連市長杉野耕三郎氏等有力な候補者として下馬評に上つてゐる、一面永井助役の市長昇進說もまた可成り話題に上つてゐるが今後となほ候補者相當續出するであらうがこの後任市長の銓衡に當り市會は何人を推薦せんとするか再び各派抗爭となり紛糾は免れないであらう、尙新市長を迎へる事となれば當然永井助役、大久保財務、中尾衞生兩課長の辭職となるを見越し之れ等の後任に就ても暗々裡に策謀が開始されてゐる

不統一暴露の市會各派

將來における內部的崩壞の前兆と見らる

大連市會は革新俱樂部、中正俱樂部、明政俱樂部、滿鐵派、支那人議員側、中立の七派に分れ、或時は各派獨自の立場に於て或時は意合流の上表裏ともに機微な抗爭を續けて來たが、右七派の中でも多數議員を擁してゐる革新俱樂部とこれと**對抗の**立場にある中正俱樂部とは何れも議員間の離合が甚だしく事每に其結束を危ぶまれて來た、この不統一は今回の田中市長辭表提出に對する對策協議會を契機として遂に表面化し

一、無條件に留任を勸告する事

二、中尾衞生、大久保財務兩課長の辭職　條件として留任を勸告する事

三、全然勸告の必要なし

の三論に分れた時、同じ革新俱樂部の有力議員は無條件の留任を主張し、岡野、兩議員は條件附の留任**勸告を**主張しその他議員は木原、宮崎兩議員を始め勸告の必要なしと主張し、或ひはこれに追隨して內部の結束なき事を如實に示し中正俱樂部また恩田議員を始め田中議員等は條件附留任勸告に共鳴し他の議員は勸告の必要なしと主張し、或ひは贊意を表す等統一なき內部を暴露するに至つた、斯くの如き事は一つの事例にして兩派何れも大きな**團結の**上から見れば一些事の如くであるが這は將來に於ける內部的崩壞を意味する前兆と觀らる

滿洲一の大標本

高さ五尺餘のマグネサイト

滿蒙資源館玄關に

高さ五尺五寸、三尺まつ角の菱苦土礦の大標本がロシア町の滿蒙資源館玄關に新らしく据ゑつけられたこれは、大石橋附近の宜馬山からもつてきたもので重量一噸餘從來から同所にあつた撫順炭の大標本と對立して滿洲一の大きなものである

プロレタリアート音樂は何處へ行く

（四）

山田耕作

さて、それでは今ソウエートではどうしてプロレタリヤー音樂を作らうとしてゐるだらうかといふに、最近漸くほんたうの步み方を始めたやうです、それは民謠に力を入れたことです。一つのイデーを取つて音樂に現はそうとしてゐます、そしてこれは現在ピオニールや軍隊、工場等に盛に唄はれてゐます、ところがこの民謠たるや聽いてゐると音節は頗る資本主義的なミリタリスチクなものだ、よく私は停車時間、驛等で聽きましたが、あ、ドイツの軍隊が唄つてゐるのかなと思つてみると豈圖らんソウエートの青年團でそれが例の民謠です。

×

かうしたプロレタリヤー、イデオロギーを音に盛らうとして民謠の中にとりながらやはり作る人の職業、聲樂、民謠、[illegible]がこびりついてゐて結局ほんたうのものが出來ないのです。しかしプロレタリヤ音樂の目的に向つて努力はしてゐるので歌によつてイデーをつぎ込まうとする以外に音によつてもつぎ込もうとしてゐます、ソウエートに現在ゴーメツといふ國立の會があります、これは國立音樂、寄席、サカス等の管理所とでもいふべきもので、あらゆる良き音樂を民衆の中に入れて、不健全なものをなくさうといふ目的を以て生れたものです。でゴーメツはモスクワに本部があつて何處の地にどのオーケストラをやるとかサーカスを興行さすとか皆此處で統制をとるのです、チエルネモフ（黑い鼬と譯す）と呼ぶ名の男が總裁ですが彼は私に、ゴーメツは今憎まれてゐるがこれによつてのみほんとうの音樂が生れるので又現在は斯くの如くこの機關によつて統制管理しなければならないのだと語つてゐました。

×

ソウエートでは國民の慰安については實に心をつかつてゐます、下等な娛樂から高等な娛樂まで申分なく政府から設備してあり料理屋もあれば水、サイダーを飲む處までであり休日には勞働者が一ぱい集まつてゐます、休日には音樂にしろ寄席にしろ夫々一流の者が公演しその入場料が十錢です。

×

こんな有樣ですから其處へ行けばこれが音樂が判るかと思はれるやうなむさぐるしい男等が判るといふより好きで熱心に聽いてゐます、丁度教室で物を習つてゐるといふやうな顏付が聽衆の面に表れてゐます、私が演奏した時もそんな連中で一ぱいでしたが私の曲は始めてのものであり判らないだらうから倦きるだらうと思つてゐましたところ豈圖らん熱心なもので而も演奏が終つた後、どしく質問するといふ次第には驚かされました。

×

も一つ、私はチヤイコフスキー作曲の第六番を演奏させられたことがあります、オーケストラは皆あちらの一流の樂人ばかりで私に指揮をやれといふのです。私は元來指揮振りは好きでないのですが無理にと勸められ要するにこの日本人が如何に指揮振りをやるかを興味を以てやらされたらしいのです。

×

このシンフォニーは約四十三分かゝりましたが、戶外では雨が折惡く降がざあく降つてゐるのです、ところが第一樂曲が濟んでも聽衆は立たない、樂手の方が樂器が濡れるので氣が氣でない、私も察して早く濟まさうとするがなかく終らず遂に最後まで熱心に聽き續けたのには驚かされました、その曲目が濟んだので樂手は慌てゝ家の中に入つて了ふ、ところが未だ聽衆は一人も立たない、主催者もどうかしてやつて呉れといふが何しろ樂器が濡れちや使へなくなつて了ふので樂手が出るのを承知しない、仕樣がないから同行の牧君に立つて貰つて私が伴奏し同君の獨唱をやりましたがそれが濟んでもなほ聽衆は雨の中を歸らうとしない、未だ殘つてゐる私の唄歌を聽かうとしてゐる、又そしてそれ程彼等は行儀が良いのです、それ程あの人等は音樂から何かを求めやうとしてゐます。

八相

投書歡迎

國賊的家主

一日本人

◇家賃値下運動に對する貴下の反對論は、あまり暴言に失しやしないだらうか。現下の滿蒙の不況を貴下は無理なり結論にて見圖してゐる事と思ふ。◇滿鐵は減給する。商店は經營難に陷る。結局自滅の道を辿りつゝある日本唯一の植民地を如何にすべきであるか。內地は人口過剩と未曾有の不況に國難とさへ叫ばれてゐる今日、折角國家の第一線に立つた以上矢張り自分もあるが、國と云ふ事も考ふべきだと確信する。◇一人でも多く滿蒙に移住するを計る事が、國を救ふ道であり、帝國臣民としての任務ではないだらうか。貴下が少々の家賃を値下したからとて、生活に脅威は感じないだらう。滿洲は住み難いと誰も云ふ。何故か。曰く「家賃が高い」これだ。あらゆる物價の低落した今日只依然として資本主義の夢を貪つてゐるのは、家主のみと云つても、敢て無根據の言ではない。

◇滿洲に生活する以上滿洲に家を必要とする。借りるから値下を認めるのが當然だ。高くても借りるなら値下げないと云ふのは、少し過言ではないか。永住の意志で渡滿した人も家賃が高い爲めに歸省を餘儀なくされた人も多々ある。これから發展しようとする滿洲の文明を拒むのはかくの如き家主の無自覺からだ。殊に子供の多い人にはなほ高い家賃を課するに至つては、暴言も甚だしい。◇暴利を貪るのもこゝ位でいゝ筈だ。もう少し人間的な眼で社會を見たら如何だらう。兎に角支那人だつたらそれでいゝかも知れないが、日本人にして日本人を害せんとする貴下を私は國賊だと叫ぶ。

中央卸賣市場改組、一頓挫の態

田中大連市長の辭表提出で組合側臨時總會で善後協議

田中大連市長の辭表提出は各方面に異常な衝動を與へてゐるが殊に九分九厘まで進捗し來る十月一日より實施の豫定であつた中央卸賣市場の市營單一制改組問題は右市長の辭表提出により一頓挫を來す事になつたので卸賣人組合側は內地への荷引期を控へ大いに狼狽して居り曾ては補償金問題に絡み辛島民政署長に仲裁方依賴してゐた關係もあり今後を憂慮し十二日午前十一時半滿部組合長、田淵前組合長、辻役員等は民政署に辛島署長を訪問し事茲に至つた種々の事情に關し意見の交換を爲し、更に市役所に田中市長を訪問の豫定であつたが來客の爲め目的を果さず午後一時引揚げた、なほ組合側では臨時總會を開き今後の善後處置に關し種々協議する筈である

滿洲燐寸界振はず

殊に群小當業者受難時代

本年四月以降滿洲に燐寸專賣制が實施されて以來、瑞典系に屬する日清および吉林兩燐寸會社の製造販賣高は從來の六分の一に激減し今後も何等か好轉の見込みなきのみならず從來同系と反對の立場にある日支燐寸業者の團體たる東北火柴同業聯合會に對抗する意味に於ても何等かの政策に出づるものと見られてゐる、一方長山及び寶山兩社も銀安の影響により賣行思はしからざるにより兩社協議の結果、三井物產の手を介し南支及び日本內地にも販路を開拓せんとしてゐるが關稅三割を要するので最近關東長官にこれが撤廢を請願する模樣である、右の如く現在の滿洲に於ける燐寸界は從來絕大の勢力を以て君臨してゐた瑞典系の業績不振の傾向となつたが一般群小當業者に至つては未曾有の苦難時代に當面することゝなつた

關東廳の試驗鹽田增設

關東廳では昭和五年度より十五萬圓の豫算を計上し三ケ年繼續事業として大房身附近に百十町步の試驗鹽田を增設するに決定し該鹽田は今春より築造工事を施行してゐるが明年は竣工を見る豫定で、さらに次年度には廳舍官舍を新設し關東廳鹽業試驗所なる獨立機關として充分の機能を發揮させる筈である、因に州鹽は天日鹽としては優秀な性質を持つてゐるが工業用鹽としては改良の餘地多々あるのみならず、內地工業用鹽として販路を開拓する見地よりするも本試驗所は有意義なものとして期待されてゐる

英空軍縮小

マック首相の聲明

【ロンドン十一日發】英首相マクドナルドは本日下院において英國空軍に關する緊縮を聲明して「政府はアール百號航空船を處分する意向である」と述べた

佛外相の軍縮論

【ジユネーヴ十一日發】フランス代表ブリアン氏は國際聯盟總會第五日目に軍縮問題を論じ左の如く述べた

吾人は軍縮會議は吾人の國際的協調の次の一大ステツプたるべきものと思ふ、フランスは國際聯盟の軍縮に對するこの義務の履行延期につき如何に重大なる要請ある共斷然之に反對するものである、その點について何等かの紛點あらんか國際聯盟は崩るゝに至るであらう

軍備休日案

聯盟で採決せん

【ジユネーヴ十一日發】[illegible]するにデンマークは過日イタリー主席代表グランヂ氏のなしたる軍備休日案に引續きデンマーク自身聯盟總會に對し聯盟總會をして聯盟理事會に對し聯盟軍縮會議の終了迄全世界に亘る軍備休日の實行を試みるの權能を附與せしめんとする提案を爲さんとしてゐる、而して現下の情勢より見れば右提案は總會に於て採決せらるべしと信ぜらる

棉花收穫妨害

脅迫狀を送り

【リツトルロツク十一日發】アーカンソー州內の棉花栽培者の多數に對し昨今何者からとも知れず盛んに脅迫狀が舞込み「生棉花は其の儘にして置け、若し棉摘み作業を始めるなら收穫は全部必ず燒き拂つて見せるから其の積りで居ろ」とか「綿絲機械を運轉する勿れ然らざれば報復を覺悟せよ」とか物凄い文句を列べ收穫を妨げてゐる、尙棉摘み黑人多數は此の脅迫宣傳が利いて就業を拒絕してゐる

國策委員主査會議

滿鐵社員會は國策委員會の各分科主査が決定したので十一日午後四時半から六時まで社員俱樂部第一集會室において第一回主査會議を開催、出席者二十一名、調査に關する各分科の大綱について打合せを爲した第二回は本月末開くと

諾威國銀步合引上

【オスロ十一日發】ノルウエー國立銀行は公定割引率四分を一分引きあげ五分に改訂十二日より施行する旨公表した

沿線在留邦人が警備力充實希望

二宮憲兵隊長の談

春における軍旗祭に參列した二宮關東憲兵隊長は歸旅の途中各隊の檢閱中であるが

沿線における最近の馬賊匪賊の跳梁に對し支那當該官憲が治安維持の能力なく取締ることができないとすれば鐵道警備及附屬地警備のために代つて日本軍憲が嚴重警備の任に當ることが必要である、本庄軍司令官の各地軍隊巡視に際し在滿邦人はいづれも軍隊の警備力充實を嘆願してゐる狀態であり安奉線と撫順線は特に警戒を嚴重にしてゐる、駐屯軍としては時局柄非常に緊張してゐる

と語つた【公主嶺電話】

藥品標準用語統一

各種用語の統一は日常生活や產業發達上極めて重要なことであるが例へば產業關係における機械工業と化學工業との間、又はこれら專門的方面と一般人との間に用語が甚だ異る如きは勿論、その他同一部門內にあつてすら統一を缺ぐこと多く、その結果意味の不明又は錯誤により時間、勞力、費用等の無駄を釀成し關係事務の能率を減殺すること尠くない、而してこれが統一に關しては工業品規格統一調査會に用語委員會あり、その他民間學會にも幾多の施設あるもいづれも部分的に必要なる限度に限られ一般的標準用語を確定するに至らない、そこで政府は曩に資源審議會を設置し同會は總理大臣の諮問により昭和四年末、資源に關する用語の標準化に着手し第一に藥品名より統一することゝし、官民の權威者多數を特別委員とし「簡易にして理解し易く而も語呂のよい」ことを主意とし愼重選定中のところ本年一月官報を以て公布すると共に二月より官廳にて採用され民間各方面にもこれが使用普及を圖つてゐるが、關東州內外では未だその趣旨が徹底しないので當局では民間におけるこれが普及を希望してゐる（藥品標準用語は二月二日關東廳廳報六〇七號に轉載）

殉職警官の招魂祭

全滿武道大會を兼ね行ふ

慣例に依る關東廳警務局主催の殉職警察官招魂祭並に全滿武道大會は來る十月二日開會の警察事務打合會に引き續いて左記の日割を以て夫々擧行さるゝことに決したが當日は沿線各署長及び署員代表の參拜並に演武ある筈

▲警察事務打合會（十月二日午前九時より關東廳會議室にて管內各署長出席）

▲警察官武道進級審査（二日午後一時より振武館にて）

▲殉職警察官招魂祭（三日午前十時より正午まで旅順新市街招魂碑前にて）

▲警察官武道對署試合（三日午後一時より振武館にて）

▲南滿武道大會（四日午前九時より振武館にて）

尙武德會滿洲支部の本年度階級試驗も五日午前十時より振武館に於て續行柔劍弓道の進級試合が行はるゝが、受驗者は所轄警察署を經て二十日迄申込まるべしと

人事

▲入江、橫田新舊滿電專務取締役　十一日來旅關東廳、軍司令部その他を訪問新退任挨拶

▲秋山卯八氏（福昌華工專務）　新任挨拶のため十二日市內各方面歷訪

▲高尾秀市氏（同前專務）　退任挨拶のため同上

大觀小觀

わが社主催の「蛇島探檢」は近來のヒツトであつたらしい▲參加者は云ふまでもなくそれぐの眞面目な專門家であり且篤學者ばかり▲古來傳說に富む孤島、而も滿洲には珍しい毒蛇が多棲むでふ所だけに▲勢ひ獵奇的氣分は免れないが然し遊山氣分などは初めから毫末もなかつた▲島には「蛇島」の名をなす蛇そのものが未だ世に知られない珍種であるのを初めとし▲島を形成する礦質からその上に生活する動物、乃至植物等にいろく未知の珍奇なものが相當あつた模樣だ▲中には今後更に研究の上に學界に發表するに足るものも二三あると言明してゐる人もある▲動物・植物、地質、鑛物、傳說そのいづれを問はない▲それぐ專門的研究の結果が今後果して何を齎すか▲それに多大の興味と期待とを繫ぐ▲中村大尉事件の事實について支那側が漸く本音を吐く▲だがまた決して兜を脫いだわけではない、夢油斷あるべからず▲むかうが兜を脫ぐ前に、こちらが先に兜を見透される恐れあり▲實滿[illegible]チームと外來チームとの試合終り、滿洲の野球シーズン去る▲本年は比較的に強いと言はれた滿俱が案外振はず、反對に弱いと言はれた實業が案外振つた▲その原因は何處に？▲來年のこともあるチーム當事者の再考四考を求む

市況（十二日）

株式

內地株らず當市閑散

內地主力株の大引保合を入れて當市も氣乘らず內地株は見送り五品は同事に止めた

後場

◇延取引（單位十錢）

銘柄	寄値	高値	安値	大引
五品	100	100	100	100
新豆	—	—	—	—
錢鈔	一六一	一六一	一六一	一六一
大新	—	—	—	—
東新	—	—	—	—
鐘新	—	—	—	—

特產

人氣引立ず無味閑散

後場の定期は何等特異の材料なく大豆は小戻し豆粕豆油は保合高粱は小堅く閑散裡に大引した

◇定期後場（銀建）

▲大豆（小戻）單位屯

限月	寄付	高値	安値	大引
九月末	兲四〇	兲四〇	兲三〇	兲三〇
十月末	兲六〇	兲七〇	兲五〇	兲七〇
十一月末	兲九〇	兲九〇	兲九〇	兲九〇
十二月末	兲九〇	兲九〇	兲九〇	兲九〇
一月末	兲九一〇	九一〇	兲九〇	兲九〇〇

出來高　七十八車

▲普通大（出來不申）

▲豆粕（保合）單位屯

限月	寄付	高値	安値	大引
十一月限	一八九〇	一八九〇	一八六〇	一八九〇
十二月限	一九一〇	一九一五	一九一〇	一九一五

出來高　五千枚

▲豆油（保合）單位錢

限月	寄付	高値	安値	大引
十一月限	一六四一	一六四五	一六四〇	一六三〇
十二月限	一六六〇	一六六〇	一六六〇	一六六〇

出來高　四千五百箱

▲高粱（小堅）單位屯

限月	寄付	高値	安値	大引
十月末	三六三〇	[illegible]	三六三〇	三六三〇
一月末	三八〇〇	三八〇〇	三七九〇	三八〇〇

出來高　六車

▲包米（出來不申）

◇現物後場（銀建）

	寄付	大引
混保大豆（袋込）	五八八〇	五八八〇
混保大豆（裸物）	—	—

出來高　十車

三等大豆（袋物）（裸物）　出來不申

豆粕　出來不申

豆油　出來不申

高粱　出來不申

包米　出來不申

商品

麻袋變らず綿糸昂騰

●綿糸　大阪三品大引は前場寄に比し各限一圓四五十錢乃至一圓八九十錢高と引締り當市はマバラの小口合せをみた

銘柄	約定期	値段	梱數
福助	二月限	一〇九七	八〇

出來高　八十梱

●麻袋　出來不申

錢鈔

標金軟化鈔票强保合

後場の鈔票は標金の軟化で十錢高と强保合を辿つた

◇定期取引（單位錢）

	寄付	高値	安値	大引
期近	四五五	四五五	四五〇	四五五
遠期	—	—	—	—

出來高（期近 遠期）　六十八萬圓

◇現物取引（單位錢）

	銀對金	銀對洋	金對洋
九時	四五〇〇	一三三〇	三三二五
十時	四五〇〇	一三三五	三三二〇
十一時	—	一三三五	—

出來高（銀對金）一萬四千圓（銀對洋）六萬三千圓

奧地市況

現物　▲奉天票　一三八、〇〇

現物　▲奉天大洋　四四、五〇

先限　▲開原大洋　二二四、四〇　二二四、八〇

現物　▲安東鎭平銀　四四、三五

當限　六二九　六三〇

先限　六三一　六三一

現物　▲哈爾濱大洋　三六、三〇〇　三六、三〇〇

九月　▲開原大豆　一、二九〇〇　一、二九〇〇

十月　▲哈爾濱大豆　九一五〇　九一七五

市場電報

神戶特產

十一月　▲　八九二五　九〇〇〇

十一月　一、四二〇〇　一、四二五〇

▲長春大豆

十一月　一三、〇八〇　一三、〇二〇

大豆現物　四〇〇

先物　三一〇〇

豆粕現物　一〇〇〇

先物　二〇〇四

滿洲小麥　三七五

豆油現物　一五二〇

東京株式（長期）

銘柄	後場寄	後場引
東株	一四一九〇	一四二〇〇
東新	一三四七〇	一三四七〇
五品先	不申	九七〇
豆信	不申	不申
豆新	不申	不申

東京短期（短期）

	東新	鐘紡
寄値	一三三一〇	一九四六〇
引値	一三三三〇	一九四八〇
高値	一三三六〇	一九五四〇
安値	一三三一〇	一九四六〇

	鐘新	滿鐵新
寄値	八四二〇	不申
引値	八四三〇	不申
高値	八四七〇	
安値	八四二〇	

大阪株式

銘柄	後場寄	後場引
大株	不申	七八三〇
大新	七〇八〇	七〇九〇
鐘紡	一九三六〇	一九四〇〇
鐘新	八四八〇	八五一〇
東株	不申	不申
東新	一三四二〇	一三四二〇
日糖	不申	不申
郵船	不申	三八九〇

大阪棉糸

限月	後場寄	後場引
九月	一一〇九〇	一一一五〇
十月	一〇九三〇	一〇九八〇
十一月	一〇八八〇	一〇九五〇
十二月	一〇九〇〇	一〇九四〇
一月	一〇九五〇	一〇九四〇
二月	一〇八八〇	一〇九三〇
三月	一〇九〇〇	一〇九四〇

大阪期米

限月	後場寄	後場引
九月	二〇〇五	一九九九
十月	二〇四一	二〇四七
十一月	二〇六五	二〇六五

神戶期米

限月	後場寄	後場引
九月	二〇一〇	二〇〇〇
十月	二〇五二	二〇四六
十一月	二〇七〇	二〇七〇

橫濱生糸

限月	後場寄	後場引
九月	二〇三四	二〇二五
十月	二〇八六	二〇七一
十一月	二〇八〇	二〇七四

新撰　登錄商標　都菊　1.800CC（一升）¥5.20

おでん　上かん　小鉢物　茶めし　やきとり　喫茶
……出前迅速……
大連大山通　青葉　電話五七二七番

歐米商品直輸入
藥品、化粧品、染料、食料品、農工具、其他金物材料、皮革類、羅紗、毛布及び材料品、時計、文房具、寫眞器類、其他歐米雜貨、特許品等何品に限らず直輸入の御需に應ず
瑞西フローラー會社
獨逸ベルンハート會社
米國ボンアミ會社
瑞西バーゼル化學工業會社
總代理店
合資會社　滿德洋行
信濃町六十一番地　電話二一九一九番

萬泉刃物店
大連市浪速町二丁目　電話三〇四五番　振替大連三二四六番
大連市連鎖商店街木平通　電話二二一九七番

內科專門　櫻井內科醫院
大連市愛宕町一天金前　電話七〇〇〇番

熊岳城靈泉
世界第一の砂風呂工事實現と
宿料二割値下斷行
◎養生館…部屋代（お一人樣）六十五錢…一圓
◎宿泊料…一泊二食付（同）二圓五十錢…五圓
◎乘車賃…三割引、往復通用十四日間
團體…五人以上、五割引
九月一日ー向ふ三ケ月間
熊岳城溫泉　電話二七番

パ（イ）ン　先づ健康　マルイパン
毎日新しいサンドヰツチ迅速に配達します
トキワ橋乘換際　電八二二五一
紅茶　トパン　階上ホール

東京滿洲學寮申込所
おいしいお米の御用命は
米穀商　大連市若狹町　◎　志摩洋行
電話（三三六九）（四三四六）番

入院設備完備
產婦人科
婦人の病は婦人の手で
女醫　永井清子
永井婦人醫院
大連市若狹町四十三　電話三六六六番

引越荷物證明願書外一切の書式御入用の方には無料御屆けします
引越荷造　御轉宅　專門人夫を伺はせます
トラツク大中小何日にても御間に合はせます
海陸運送　㊁丸二商會　運送部　電話七二八七番

御宴會は簡便に
めいぢランチをすゝめ
毎日午前十一時より午後二時まで
毎週一回ランチデー
御一人前　金二十五錢
すき燒　めいぢ　食堂
連鎖街

利かぬ『鐵砲打ち』

失業者唯一の賴みの店員就職も いよ／＼困難な有樣

失業難の時代における唯一の道とされた職業である商店員の求人が最近めつきり減少せることが市營職業紹介所の數字に現はれた、同所における八月中の求人數は四十八名（内男二九、女一九）求職者數百十六名（内男九七、女一九）でこれに對し就職者數四十名（男二六、女一四）であるが、このうち

商店員 の求人數は男十一名、女五名計十六名を數へてゐる、從來求人數の大部分は店員であり、わづかに職の途を開き得るものはたゞ商店員だけであつたがこの商店の求人が本年秋より漸減し現在は當時に比して三乃至四割減少してゐる、即ち官廳、諸會社の淘汰、又は馘首による中産サラリーマン階級の凄慘沒落に基く市中各商店に於ける購買力の著減の結果、市内各商店も極度に切り詰めるため店員を使用しなくなつたものであらうといはれてゐるその代り各商店にて

女店員 を使用する傾向が著るしくなり、從來紹介所には女店員の求人申込みは見られなかつたものであるが今後女店員の需要は漸次殖える見込みで、しかも未だ周知されない爲めか女店員の求職申込者は紹介所には未だ一人もない、ともあれ男子店員求人の減少は男子失業者の徹底的就職封鎖を示すものである、右につき紹介所では語る

今まで人の捌きに愈々困つた揚句には商店へ鐵砲打をかけ何とか

片づけ ていつたものですがこの頃では商店側でも愈々店員を使つてくれなくなりました店員求人數も無論減りましたが給料も今女店員二十五圓平均に對し男店員は十圓が普通でひどいのは五圓も出さないところがあります

あら！鮮やか アメリカ娘の乘馬振り

榮養上からみた女學生のお辨當

（六）

今西ツネノ

近來とみに學校體育は向上しました、然し當事者は運動や競技にばかり精進して榮養と休養とを忘れてゐるのではないでせうか、忘れないまでも體育を理想的身體建設の積極的方便と考へ榮養と休養を消極的方便と誤解してゐるのではないでせうか

しかし 榮養學は渴したる者に水を與へ餓ゑたる時に食を攝りヴイタミン缺乏症に對してヴイタミンを與へる位の消極的なものではありません榮養學の眞の目的は體育と同じく積極的に理想的肉體（理想的精神を宿すところの）の建設にあるのでありましてこの目的の達成は幼兒期、兒童期に於いてのみ期待さるべきものであつて成人となつては既に晩いのであります、私が女學生の榮養を喧しく申すのも女性の身體は此の頃から急激に變化して將來の尊き使命に對しその準備をするのでありますから特に注意を要するからであります

滿洲に おいては一部學校選手のために榮養の補給が行はれてゐる學校はありますが私は寡聞にして未だ學校生徒全般の榮養狀況の調査榮養に對する家庭の生活狀況の指導生徒の生活環境の衞生狀況の調査休養に關する指導教示などに手をつけて居る學校は知りません榮養と休養を忘却した片手落の體育競技は殺人であることを事實に於いて餘りに多く見せつけられる私は何故もつと學校の先生はこの方面の施設に研究に力を盡して下さらないかと思ひます、若しそれが

派手な 運動競技の上達に腐心して地味な目立たぬそして苦勞の多いこの研究をゆるがせにするのならお互に眞の教育道から離れた道を歩いて居るのではないでせうか、榮養と休養が學校體育と平行しなかつた爲に大切な子供を犧牲に供して血の涙を流して居る親は世の中に可なり澤山あるのです、たゞこれ等の人達は先にたたぬ後悔をして居るだけで聲を出さないから聞こえぬまでのことです私は體育の普遍化を叫ぶと共に

世の母 たる人に從來のやうな色彩や形態ばかりに捉はれた調理から一歩出て日常食物を科學に立脚して頭で調理し頭で味はふ習慣をつけて下さるやうに御願ひ致します、單に食の問題ばかりでなく私共の生活すべてが合理化されもつと／＼單純化されてゆかなければならないと思ひます、學校で覺えた科學の理法が知識となつて頭にしまつて置くだけではなりませんから實際の家庭生活に生かしてつかふのがよいと思ひます（をはり）

誰もが憧れの世界一周

最初は今から四百十二年前で千八十四日かゝつた

◆…**汽車** や自動車におどろきの眼をみはつたのはもう遠い昔のこと、今の時代の子供だつたら誰だつて「地面を走るなんて面倒臭いや」といふでせう、それほど世界を擧げてスピード時代、否航空機時代なんです、未知の世界に憧れる心はだれも持つてゐませう、これがコロンブスのアメリカ大陸の發見を産みました、現にノーチラス號の北極探檢だつてこの憧れに出發してゐるのです、そして大多數の人たちは世界をめぐつて見たい慾望をもつてゐます

◆…**世界** が圓いことを――地球であることを世界の人たちが信ずるやうになつてから、この慾望はしば／＼覇氣のある若人たちを世界一周の旅行に旅立たせました、最近ウキリー、ポストとハロルド、ゲッテイ兩名が九日未滿の日數で世界一周のレコードを作りましたが、これは世界一周旅行が始められてからの四百十二年間に於ける最も素晴らしい記錄なのです

◆…**始め** て世界一周を企てた人として傳へられてゐるのはフエルナンド、マゼランといふ人でマゼラン海峽を發見したことで有名です、この人は千五百十九年から三年間にわたつて千八十四日目に世界を完全に廻つたのですがこの旅行に使はれた交通機關としては船ばかりでした

◆…**これ** から次から次といろ／＼な人が一周旅行を企てたのですが記錄に明かなのはこれから三百七十年後千八百八十九年ジユールス、バアニスが八十日で之を敢行し有名な「世界一周八十日」といふ本を書きました、この本に刺戟されたのがブラウントといふ人で船と鐵道とを利用して七十二日で世界を一周したのです

◆…**この** 後新式の鐵道や優秀な汽船が出來ましたので千九百十三年にジヨン、ヘンリー、ミヤースが三十六日で世界一周の新記錄を作りました、その次は千九百二十四年にアメリカの陸軍の飛行隊が始めて飛行機を利用して世界一周を企てましたがこれは百七十五日かゝりました、翌千九百二十五年にはジエームス、エバンンスとリントン、ウエルスの兩人が大部分飛行機に乘つて二十九日のレコードを作り、これから三年後千九百二十八年に前に三十六日の記錄を作つたジヨン、ヘンリー、ミアースがシービー、ユリーと共に二十五日のレコードを作つたのです

◆…**その** 翌年、即ち千九百二十九年になつてあの有名なツエッペリン伯號が二十一日で世界を一周し、最近ポスト、ゲッテイ兩名の八日と十五時間が爲されるまでのレコードを保持してゐたのです、かういふ風に世界一周旅行といふ事が今日では世界中のあらゆる國を通じて一種の競爭乃至遊戲となつて、これがめざましい交通機關の發達につれてます／＼盛んになり、從つて私共の住んでゐる世界を刻々に時間的に、空間的に狹めることになりませう

簡單な壜詰

これだけの用意でお宅で出來る

果物や野菜の

季節々々の豐富なおいしい果物や野菜を家庭で簡易に貯藏しておいて、時がすぎて珍しがられる頃に食膳に上せるやうにしたら私共の家庭生活に於て趣味の上にも經濟的にもどれほどに潤ひをもたらす事でせう、殊に冬の間青物を得ることのむづかしい滿洲では保健の上からもこれは大變重寶なことだらうと思はれます、こゝに揭げます壜詰法はどんな家庭でも手輕に實行され、この方法によれば僅かの時間加熱するだけですからビタミンその他の榮養素の失はれることも少く、しかも完全に元のまゝの色形と風味とを保たせることが出來ます、器具は圖の通り二つの押へヘッルとゴムパッキングを備へてゐる壜と鍋か深い鍋があればいゝのです、今季節物として林檎、葡萄、水蜜桃、梨、トマト、莢隱元、花胡瓜について壜詰の方法を述べませう其他の物もこれに準じて保存すればよろしいのです

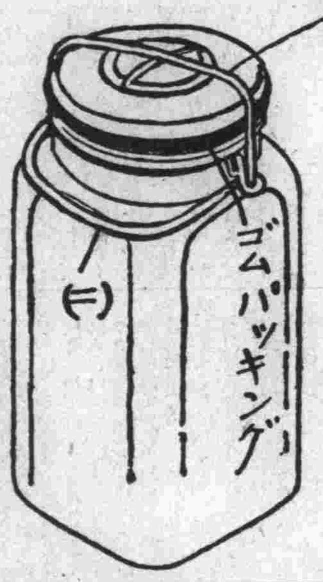

林 檎や梨は皮を剝き四つ切りにして種を去ります、葡萄は一粒振りとしてよく洗ひます、水蜜桃は皮を剝ぎ二つに割つて種を去ります、トマトは熱湯に一分間浸して皮を剝き、莢隱元は糸を去り二寸位に切ります、花胡瓜は兩端を除き二寸位に切ります、果物ならば先づ下煮をするシロップを拵へねばなりません、一立入の壜一本に對し林檎、葡萄の場合は水一合五勺に砂糖四十匁、水蜜桃や梨ならば水一合五勺に砂糖六十匁を加へ五分間煮立て、晒木綿か白ネルで漉したシロップを用意します

シ ロップが出來たら鍋に果物とシロップを入れ林檎と水蜜桃は二分間、葡萄と梨は一分間沸騰させます、野菜は水一合五勺に鹽茶匙一杯を加へ莢隱元や胡瓜は五分間、トマトは二分間沸騰させます、下煮が出來ましたら果物を壜にキッチリと丁寧に詰め（水蜜桃は下に向け）內容品が浸るだけシロップ（野菜は煮汁）をそゝぎかけます、次に壜の口にゴムパッキングをあて、蓋を左右平均に置き（一）の押へヘッルを蓋にかけ（二）の押へヘッルは押し下げずに其まゝにおきます、鍋に壜を入れ壜の首まで水を入れて

釜 の蓋をし點火して沸騰させ林檎、葡萄、梨は二十分間、水蜜桃は三十分間、トマトは二十五分間、莢隱元、胡瓜は一時間沸騰させます、今度は鍋の蓋をとつて（二）の押へヘッルを下ろしそのまゝ一分間沸騰させて鍋から取出します、かうしますと壜内の細菌は全部死滅し同時に壜内の空氣は全く排除されますので蓋は壜に堅く密着し何時までも腐敗することがありません、若しゴムパッキングの間からブツ／＼と氣泡が出るやうでしたらもう一度よくパッキングや

蓋 を直してキッチリとしなければなりません、出來上つたら內容品の名稱と壜につめた年月日とその他の參考事項を書いたレッテルを貼付けて置くと大變重寶です、若し壜が入要の方は大連市紀伊町八五滿洲農事協會（電話二一四四五番）に申し込まるれば東京陸軍糧秣本廠で拵へた一立入の完全な壜を一本五十錢でお分けするさうです。

內科 小兒科 入院應需
大連市吉野町三白島
桐原醫院
電話四二九一番

ABCから中學卒業迄
今こそスタート！

研究社
英語通信講座
會員募集
學費の低廉でも日本一！

●會費値下げ！
每月壹圓
●入會金廢止！

英語を知る愉快！英語を知らぬ悲哀！要するに「斷」の一字だ。涼秋九月燈影も澄めば頭腦も澄む。今こそ本講座で英語獨學のスタートを切れ！毎日二時間の小忍耐で十五月で立派にゴールイン！中學卒業の實力を約束する。

¥1.00!!
□每月二回配本□

英語報國廿有五年の歷史と會員十萬の支持！時世に鑑み茲に每月五十錢減、入會金廢止、躊躇無く御入會あれ！

■別冊五大附錄贈呈■
＝本講座會員にのみ無料頒布される特製圖書と雜誌！＝
(1)ヴエストポケット英和辭典（總クロス四三〇頁）
(2)英語讀本辭書（各冊百頁發音附）
(3)英語單語カード（各級二百四十葉宛）
(4)英習字手本（各冊四十八頁[illegible]）
(5)マイ・フレンド（菊判雜誌三十二頁）

內容見本進呈
●四六判美本●全六十四頁●獨學案內●專檢高檢實檢案內添附●

東京麴町區富士見町六丁目
研究社通信學部
振替東京三〇八五番

細目銅版・亜鉛凸版
二色・三色版
寫眞石版
久保田製版所
武藏町六六
電八六三二

一資本金 二百萬圓（拂込濟）
大連市西通
株式會社 大連商業銀行
電話 [illegible]
一般銀行業務確實に御取扱申候

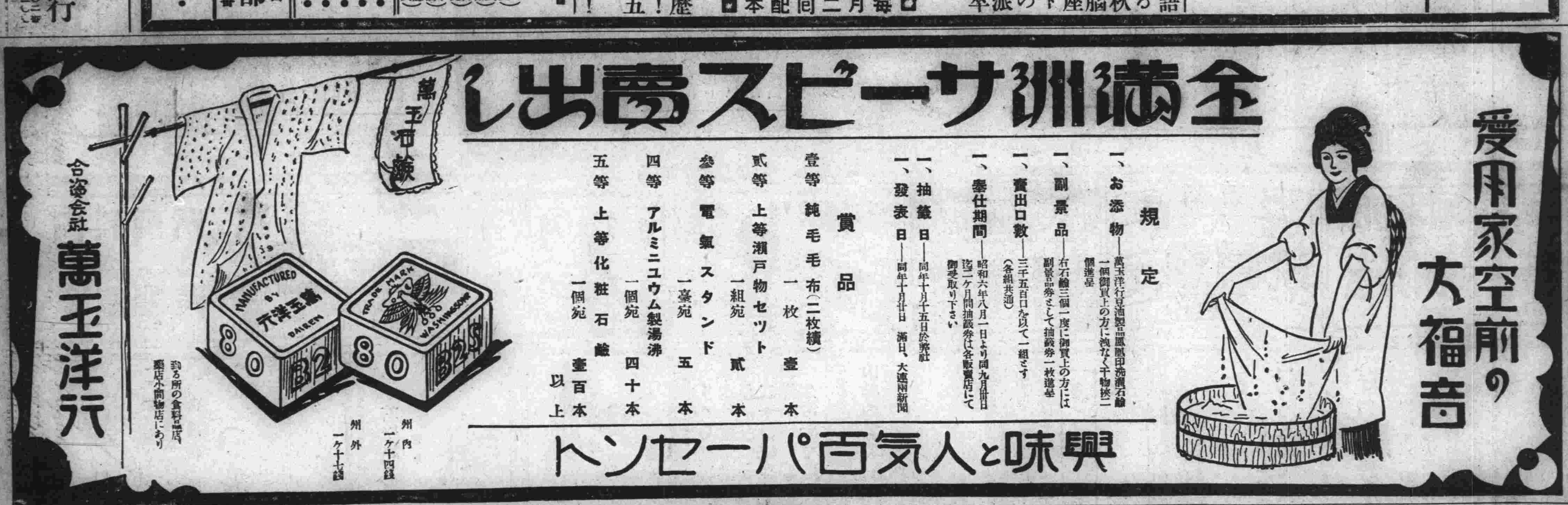

全滿洲サービス大賣出し

愛用家空前の大福音

規定
一、お添物―萬玉洋行豆油製品鳳凰印洗濯石鹼一個御買上の方に洩なく干物挾二個進呈
一、副景品―右石鹼三個一度に御買上の方には副景品として抽籤券一枚進呈
一、賣出口數―三千五百口を以て一組とす（各組共通）
一、奉仕期間―昭和六年八月一日より同九月卅日迄二ケ月間抽籤券は各販賣店にて御受取り下さい
一、抽籤日―同年十月十五日於弊社
一、發表日―同年十月廿日 滿日、大連兩新聞

賞品

壹等	純毛毛布（二枚續）	一枚	壹本
貳等	上等瀨戶物セット	一組宛	貳本
參等	電氣スタンド	一臺宛	五本
四等	アルミニユウム製湯沸	一個宛	四十本
五等	上等化粧石鹼	一個宛	壹百本以上

興味と人氣百パーセント

州內 一ケ十四錢
州外 一ケ十七錢

到る所の食料品店藥店小間物店にあり

合資會社 萬玉洋行

最新刊
青木節太郎著 金銀比價便覽 特價八十錢送料四錢
滿蒙研究會著 滿蒙に於ける日本の特殊權益 特價三十錢送料六錢
川島清著 拳鬪 實價一圓二十六錢送料八錢
中央公論社著 首斬りセレナーデ 實價一圓二十六錢送料十錢
白水社著 幻賊 實價一圓五十六錢送料十二錢
岩上齋助著 實用ブラジル語 實價三圓十五錢送料十錢
三木春雄著 文藝を語る 實價一圓五十七錢送料八錢
南北書院著 同情者物語 實價一圓五 送料八錢
飛田忠順 小出秀世著 野球實際の知識 實價一圓五錢送料六錢
野崎廣太著 らくがき 實價三圓三十六錢送料十六錢
濱田純一著 現代大支那 實價十三圓六十五錢送料廿四錢
小川一人著 社交ダンス入門 實價一圓三十六錢送料六錢
井關孝雄著 庶民金融の實際知識 實價一圓八十九錢送料十錢
三田村玄龍著 膝栗毛輪講 實價三圓六十七錢送料一六錢
大山公淳著 弘法大師の生涯と思想 實價一圓二十六錢送料六錢
米田祐太郎著 開運術 實價二圓十錢送料十二錢
小泉鳳雪著 悲戀情史 實價一圓三十六錢送料十二錢
村松梢風著 南華に遊びて 實價一圓八十九錢送料十錢
正岡子規著 俳句全集 特價一圓送料十四錢
正岡子規著 子規全集 特價一圓五十錢送料十八錢
露西亞通信社 サウエート現勢資料 實價五圓二十五錢送料十八錢
大連市浪速町 大阪屋號書店

小兒科專門
金子醫院
醫學博士 金子甚藏
大連西通七八◆電七六六一
トキワ橋西広場電車通中間◆

黒松 白鹿
酒界の權威
灘辰馬本家釀
大連白鹿商店

株式會社
正隆銀行
本店大連
頭取安田善四郎

滿日各地版

銘酒　清酒　松鶴　醸造元　原田商會

邊僻な田舍にまで熾烈な排日的氣風

鮮人迫害の實狀踏査の旅から 鐵嶺領事館員一行歸る

【鐵嶺】去月下旬康平縣下に於て地方支那官憲と地主等のため暴行を加へられ立退きを迫られたる鮮農の被害實地踏査のため鐵嶺領事館榧本書記生市丸翻譯生の一行が本月一日現場に向ひたるは既報せるが一行は往復行程五百餘支里を踏査し十日夜無事歸鐵し左の如く語つた

奥地法庫、康平縣下は今日全く馬賊團の觀があり大は百餘名小なりと雖も四五十名の**集團馬賊**が隨所に出沒し多數の人命を害し財物を掠め到るところ公安、や自衞團と銃火を交へ其度に多少の犧牲者を出してゐる、哈拉沁屯自衞團の如きは輕機關銃を携行し連日連夜討伐に奔走してゐる、一行は屢々襲來說を耳にしたが遭遇することなく目的地に達した、支那側が暴行壓迫したといふ現場は康平より更に四十支里も奥地で康平縣政府から二名の調査員同行し共同調査を行つた結果暴行の事實は歴然たるものあり其原因に就て多少異るところありと雖も縣政府をして暴行の事實を認めしむる一札を入れしめ損害賠償の如きは後日交涉する事とした、今回の調査によつて最大の收穫とも謂ひつべきは奥地に於ける鮮農の狀況で鐵嶺を二三百支里も隔てゝゐる

僻遠の地 さて其實情が判らなかつたが奥地には吾人想像以上に多數の鮮農が涙ぐましい程の努力開拓を續けてゐる居住鮮農約四十戸二百名に達してゐる即ち吳家窩堡三十五天地五戸二十一名、公河來五十天地十四戸七十八名、魏家窩堡卅五天地三戸十六名、徐家窩堡十五天地二戸十二名、雞子洞四十五天地三戸十六名、遼陽窩堡五十天地四戸十六名と七部落に分れて働らいてゐる水田總面積も二百三十七天地に達し相當の成績を擧げてゐる奥地の排日は流石に大都會たる法庫門が最も熾烈で市中到るところ人通り繁き場所は殊に目立つやう排日ビラや

繪畫入り ポスターが貼示され人心を煽つてゐる斯くまでに熾烈な宣傳が行はれてゐるとは想像もつかない程旺んなもので康平は田舍だけに法庫門程の宣傳は行はれてゐないけれど矢張り田舍は田舍らしく相應に行はれてゐる

申告數量超過量今後は沒收

內地發安東着貨物に 海關の非常識な取扱

【安東】支那側の課稅紛糾問題については營業稅、統稅問題以來暫く鳴りを靜めて居り殊に海關稅に就いては田布前副稅務司の辭任以來石炭の輸出稅を除き大部分圓滿な進行を續けつゝあつたが現森本副稅務司の着任と共に最近又復不愉快な關稅問題が

突發 した即ち內地發安東着の牛皮が檢斤の結果仕切書記載の數量に比し約七、八分見當の超過ありし理由にこの超過部分の沒收を申出るに至つた、なほ其の上將來申告數量に比し實際數量が超過する場合は其の超過が如何程微少にてもこれを沒收するとの附帶通告を爲すに至つて通關事務代辨中の安東驛は頗る狼狽し之れが對策につき苦慮しつゝある模樣であるが大體實際の商取引に於ては着地渡しの際は相當の目減りを見込み取引する慣例であり鐵道側に於ても車扱ひの貨物は規定噸數に比し多少の

增加 を承認する事が例となつて居るにも拘らず特に着任早々の副稅務司が此の日本の商取引の慣行を無視し僅少の超過部分に對しても稅金不足分なれば兎に角超過部分を沒收し若し還附を希望する場合は攤下げを受くべしと謂ふが如き非常識極まる取扱を爲すは目下紛糾しつゝある日支關係を愈々惡化させるのみで此の通告者が日本人たる森本副稅務司たるに於てはその無智無暴は言語に絕するものありとして市民は孰も憤慨して居る、殊に森本氏は仕切書の記載數量なぞ

全然 信憑するに足らずと放言せる由であるが大體支那海關が書面通關を開始せる眞意は可及的書類に依るを原則とせるものにして書類の信憑力を增大せしめて通關の簡易化を計るべきに拘らず仕切書否定に出づるが如きは書類通關を開始せる眞意に森本副稅務司がもとる事となり何の爲めの書類通關なるやと同氏の取扱ひ並に言明の非常識なるに安東市民は孰も呆然たるものがある

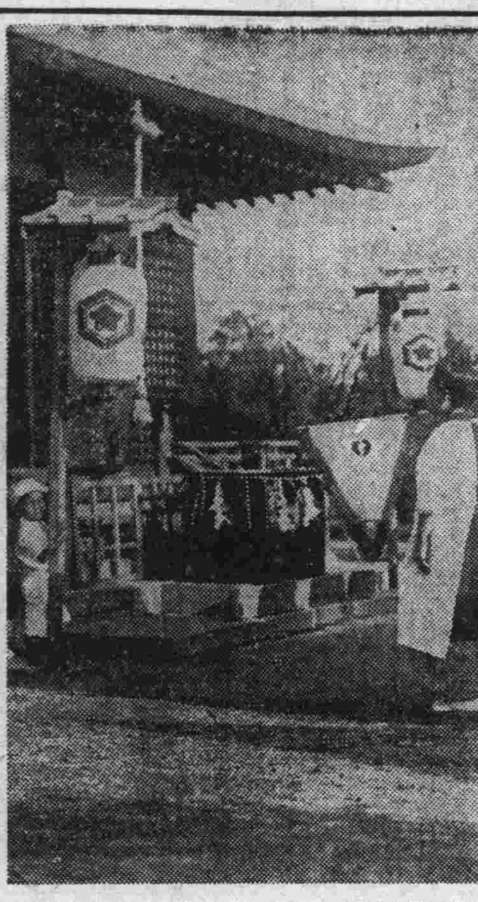

鋼鐵製て重量は四十貫 とても頑丈なお賽錢箱

これなら小盜兒も手がつかぬ 大石橋神社に修養團の奉納

【大石橋】大石橋神社の賽錢箱は北町高仁郎氏の納に係る鐵筋コンクリート製の丈夫な物なるに拘らず之を破壞し盜み去る事數回に及んだので毎朝出勤前に社前で汗愛主義に精進する機關區の修養團員一同は何とかして小盜兒が破壞し得ざる程堅牢無比な賽錢箱を奉納したいと志し工夫中であつたが此程漸く出來上がつた重量四十貫を有する鋼鐵製で泥棒第一と誇り得る堅固且美事なものであるこの十一日午後四時齋藤支部長を始め團員一同勢揃をなし掛け聲勇ましく社前に擔ぎ上げ平尾所長其他有志參列の上嚴肅なる奉納式を行ひたる後、冷酒の杯を擧げて萬歳を唱へ解散したのは五時過ぎであつた（寫眞は奉納の賽錢箱）

州外野球大會

【長春】州外野球大會は十一日午前十一時より入場式、鞏行優勝旗返還式、滿鐵運動會支部長の挨拶次いで同氏の試球式で開始されたが折柄天候險惡、風が強く雨まで襲つたが午後零時頃より幾分回復したゝめ長春先攻で開始された第一日目長春對安東で從來長春安東は二回戰ひ二回とも安東に長春は敗れた經驗を有するので長春軍頗る緊張遂に六對一で雪辱大勝した

安東	服部	有馬	吉岡	山田（遊）	筒瀬	千葉	手塚	酒井	山田（憲）
	3	6	2	8	7	1	4	9	5
長春	小幡	川上	吉村	中川	小野	田村	藤戸	松本	杉田
	6	8	3	9	4	2	5	1	7

回數	一	二	三	四	五	六	七	八	九	計
長春	1	0	3	0	0	0	2	0	0	6
安東	0	0	0	0	0	1	0	0	0	1

午後三時より奉天對撫順の試合が行されたが第二日目は長春、撫順及奉天、安東の組合せをなす筈である

北部野球日取

【金州】來る二十四日金州に於て開催の筈であつた金州、普蘭店、貔子窩、周水子の州內北部軟式野球大會日取は二十七日（日曜日）に變更した

謎を殘して死に逝いた二人

結ぼれた二人の關係

【奉天】市內松島町十三番地綿商筑後屋事平野れ方二階四疊半に下宿してゐた滿洲電機商會店員野中時智（三〇）と據て情交續けてゐた奉天事務所庶務課文書係タイピスト久保つれ（二三）とが十日午後四時頃野中の自宅に於て拳銃情死を遂げた事は既報の通りであるがその原因について聞く處によれば兩人がかうした情交を續けるやうになつた端緒はつれが百圓の金に窮してゐた際その相手の野中がそれは自分が何とかして作つてやるからといふ親切から始まり昨年來續けてゐたものである、一方野中の方では內地に妻子があつたが現在では妻が死亡し子供のみ殘つてゐるさてこの情死か合意か無理かが全く謎とされてゐるが先づ無理と思はれる理由は

これが、意であるとすれば兩人共死の旅に着くのであるから何かそれらしい遺書か何か殘されてゐる筈であるが遺書は勿論それらしいものも殘されず野中はつれがそれとは知らぬ間に突然拳銃を以てつれの左胸部を擊ち放した事であゝ又合意とする理由は

つれは五日夜家出したまゝ歸らずその、野中の所に居つゞけてゐたのか否かは判らぬが野中の許に走つてゐた事は明かで百圓の金の問題があるにせよ只そればかりの關係でないことも明白な事實であるそしてつれが家出してその妹くにに宛て送らんとした手紙によれば

私が突然出て殘つてゐるくにちやんは只一人でさぞ淋しいでせう、私がかうして家出するのには深い事情のあることもくにちやんはよく知つてゐることでせう、今となつては家に歸ることも出來ません

それから云つてねえさんは無茶なことはしない積りなんです、郷里には懷しい兩親が待つてゐられます萬一のことなして兩親に心配をかけることがあつては何とも申譯がありませんですから決して死なれる身ではありません

との意味が認めてあつたのを見てもまだ直ぐ死ぬる意志ではないが野中とは深い關係ゝあり既に覺悟を表示してゐる、愈々行き詰つたら心中と相互に云ひ交してゐたかも知れぬ

といふのである、この覺悟から見て女としては單に百圓のみに窮した結果とは思はれず切つても切れぬ處まで進んでゐる模樣で野中の方も近く內地に引揚るやうになつてゐたものゝ歸國して果して兩人のかうした關係が續けられるか否か甚だ疑問で惱んでゐる處へ搜査の手が廻りつれられて歸る人はその筋の嚴しい人でハットした野中は據て用意の拳銃を取出しスピード的に心中を遂げたものであらうと

製鋼所問題で中樞院起つ

近く院議を以て建議

【安東】昭和製鋼所新義州設置に關する全鮮的運動の第一聲は既報の通り總督、總監の上京直前を期し本月下旬京城に於て大々的にあげられる事となつたが其れに先立ち總督府最高諮問機關たる中樞院が同問題に乘り出す事となつた、中樞院の意嚮として傳へられる處に依ると昭和製鋼所は既に三年前京城に登記濟となつて居るにも拘らず今日迄依然として其の實現を見ざるは國家的會社として甚だ其の當を得ざるのみならず製鋼所鮮內設置が刻下の失業鮮人の救濟ともなり鮮人の生活安定ともなるを以て此際是非とも製鋼所を新義州に設置される樣中樞院の院議を以て總督宛近く建議を爲す模樣である

馬賊陶家屯驛を襲擊の計畫

附近に數十名の賊團

【長春】九日午後七時頃陶家屯驛附近西方約五支里杜家窩の杜長發方に七名組の馬賊來り主人杜長發に對し約三時間後に五十名の一團が此處を通過する筈だから飲食物の準備をせよと命じた、杜は隣家なる劉景及趙某とも相談の上命ぜられた通り準備を整へたる所午後十一時頃に至り五十名餘の賊團が來り食事を終るや勿論食事代の支拂もなさゞるのみか杜、劉兩名より衣類十數點を強奪の上悠々と出發したと尚右杜方には頭目天邦の率ゆる六七十名の賊團が現はれ晝間は高粱畑に隱れ夜間部落に出て食事を強要しつゝあるが同附近は滿鐵線路より僅かに二支里の距離であるため或は列車妨害の擧に出でざるかと極力警戒中であるも一說には陶家屯驛の襲擊計畫中だとも噂されてゐる

范家屯附近 馬賊橫行

【長春】范家屯を中心として附近を遊動しつゝある海紅、天盛の二頭目引率の馬賊七十餘名は九日突如として范家屯西北方約七支里三門王家部落に現れ附近農家を荒し口々に范家屯附近驛地襲擊を計畫中だと放言しその橫暴は極に達してゐる、彼等の匪襲は本月初め懷德方面より現はれ七日にはその一部を以て范家屯南方約七支里王家店に於て王老九を人質にまた八日には

全滿相撲大會

けふ撫順で擧行

【撫順】今十三日午前十時より弊紙撫順新報主催撫順神社々頭土俵において「全滿相撲大會」が華々しく擧行される、出場チームは地元撫順はAB兩チーム大連、沙河口、遼陽、鞍山、公主嶺、四平街、安東この外奉天醫大、旅順工大の學生軍も參加全滿粒選り選手百餘名、全滿相撲界本年掉尾の壯觀を呈するものと觀られてゐる、行司は在大連東京相撲協會三役格有資格者式守平氏外數氏審判員は撫中現教諭、戶山學校時代相撲部主將たりし佐藤重藏、玉木正平、宮後武平、三地山正藏及び元東京大相撲前頭筆頭朝光龜太郎の各氏で肉彈眞に相搏つ壯烈戰は本秋きつての撫順の人氣を沸騰さすであらう

對旅順庭球戰

【金州】豫て報道されてゐた全旅順對金州、普蘭店、貔子窩聯合軍の庭球試合は來る二十日午前九時より金州新市街民政署コートに於て行はれることに決定した

全鐵嶺運動會

【鐵嶺】三千市民が久しく鶴首してゐた全鐵嶺運動會は愈々本日午前八時より鐵嶺グラウンドに於て盛大に擧行される、前田會長の挨拶に次いで一般競技百米を第一回として五十數回に亘つて各種、競技が行はれ全市民これに加して終日樂しむべく既に諸般の準備は整つてゐる一般競技の外全鐵嶺を五チームに分けた責任對抗競技は各軍必勝を期し久しく猛練習を積んでゐたから今日のグラウンドには其眞技を發揮するであらう、責任競技開始の豫定時間は

百米午前九時、砲丸投九時卅分、八百米十時十分、走高跳十時四十分、圓盤投十一時二十分、二百米正午、走巾跳午後一時、槍投一時四十分、四百米二時廿分、三段跳二時五十分、千五百米三時三十分、八百米リレー最終となつてゐる參加各軍の色は赤（〒軍）、綠（機關區）、白（滿鐵聯合軍）、紫（市中官衙軍）、黃（軍隊）

各軍とも今日の來るを待ち應援團なども各々趣好を凝らして大會の興を添ふべく極祕裡に練習が續けられてゐた、果して如何なる應援が出るやら運動競技と共に一般の期待少なからざるものがある

開原軟球大會

【開原】開原青年團主催の[illegible]竹氏の寄贈の優勝旗爭奪全開原スポンジ野球大會は九月二十日中央公園に於て擧行する事に決定した

馬賊と激戰 鄉團員死傷

【公主嶺】附近を移動しつゝある馬賊の大集團中五十餘名の一團が當市を距る十五支里懷德小城子西方の高粱畑中に潛伏しをるのを八日の午後七時同所を通行した農夫が發見村分所に急報したので分所では即時鄉團を召集し團長以下二十五名出動交戰三時間に亘る激戰の結果鄉團は六名の即死と二名の負傷者を出し長銃十三挺を奪はれ逃走した賊は銃器の奪取が目的であつて該地點に出沒し鄉團を誘き出したのであらうと

車內の警戒 武裝兵便乘

【奉天】最近匪賊橫行盛でその被害勘からざるに鑑み在奉警備關係者は十一日奉天署に參集し警備會議を開催し種々協議をなした結果各關係者とも相互に聯絡を保ち一層警戒を嚴かにすることゝなつた事は昨報の通りであるが奉天獨立守備隊では車內の匪賊剿滅のため夜間列車に武裝備兵を便乘せしめ十日より大警戒に當らしめてゐる

六名組の覆面强盜

【奉天】十一日午前三時頃商埠地廿四緯路支那質店永富方にタオルで覆面せる六名組强盜侵入し脅迫の上現大洋一千元その他貴金屬を强奪し逃走した支那側では目下犯人嚴探中であるが我が警察でもこの依賴を受け目下搜査中である

採石所に强盜

【長春】九日午後八時頃大屯驛附屬地を距る西南方三支里（滿鐵借用地小屯山）權太商店石材採集所に二十名餘の武裝せる馬賊現はれ苦力頭王某及馮某に對し金錢の提供を迫りたるも權太商店より數月間苦力賃の支給なきため持合せずと拒絕したるに賊は屋內に侵入一時間に亘つて搜査した結果支那靴、毛布、衣類等十數點を强奪し逃走したが彼等は覆面させた支那人人質一名を連行してゐたと

改良豚品評會

【鞍山】鞍山畜產組合主催の遼陽瓦房店間の改良種豚第一回品評會は既報の如く十日より鞍山元工事事務所跡に於て開催されたが各地より出品された種豚は六十頭に達し審查委員により嚴密に審查中であるが同會主催の下に農事協會の農事改善の活動寫眞映寫會を十一日午後時より小學校講堂に於て一般に無料公開したが入場者多數盛況を呈したがプログラム左の如し

室戶岬一卷、我國農業二卷、漫畫一卷、理想の養鷄場二卷、國境の唄二卷、支線ホップ栽培二卷

沿線往來

▲多門第二師團長 十一日奉天へ
▲今田顧問 十一日北平より來奉
▲伊藤關東軍々醫部長 十一日來奉
▲馬場鐵道省技師一行 十一日京城へ
▲西田滿鐵考查課長 十一日來奉
▲二宮關東憲兵隊長 十日公主嶺憲兵分隊視察一泊十一日南行
▲多田第二師團長 十一日朝奉天へ
▲龜井軍醫監（第二師團軍醫部長） 同上

入學の絕好機は今

早稻田大學講義

文學講義
本講義は一般文藝の愛好者に對してそれが鑑賞、批評、創作、研究の能力を與ふることを目的とする。されば一般文藝愛好者は素より、到來文壇の作家、批評家たらんとする者及び文檢國漢文科受驗者の缺くべからざる學修機關である。
一冊菊判四百頁
每月一回發行
學費月一圓二十錢・一ケ年半修了

法律講義
本講義は大學法學部で三ケ年間に學ぶ現行法律を一ケ年半で容易に學習し、應用出來るやうに講義した、最も完全な最も正しい法律の學習書である。大學に入學せず法律に依つて世に立たんとする諸君は先づ本講義に依つて其基礎を造るべきである。
一冊菊判四百頁
每月一回發行
學費月一圓二十錢・一ケ年半修了

政治經濟講義
本講義は政治經濟に關する大學教育を一般大衆に解放して、自覺ある社會人を養成するを以て目的とするもので、講師は當代一流の學者、思想家。講義は系統的で平易明快。時間や資力に乏しい英才にとりては、絕好の修學機關である。
一冊菊判四百頁
每月一回發行
學費月一圓二十錢・一ケ年半修了

建築講義
每月一回發行・學費月一圓三十錢・一ケ年半修了

電氣工學講義
每月一回發行・學費月一圓三十錢・一ケ年半修了

電氣工學豫備講義
每月一回發行・學費月一圓・一ケ年修了

中學講義　一月二圓　一年
商業講義　一月一圓　一ケ年半
女學講義　一月一圓　一ケ年半

見本進呈
望みの講義を明記して申込次第

東京牛込
早稻田大學出版部
振替東京一一二三
電話牛込三四五番

內科專門
安富醫院
大連市浪速町四丁目（扇芳亭橫）
電話八五〇〇番

泌尿器科 皮膚梅毒 專門
阪本醫院
西廣場滿銀橫
電話四三二五番

內科 產婦人科
佐志醫院
大連敷島町西本願寺橫
電話六五〇二番

耳鼻咽喉科
澤田醫院
大連市西廣場三河町角
電話五四一〇番

產婦人科
岩男醫院
大連市三河町十八
電話六四六六番
岩男診察室
保科診察室

內科專門
大連市駿河町滿銀橫
志摩醫院
電話七八六九番

眼科
大連市西通三五
（西廣場演藝館前）
玉井眼科医院
電話五七三一番

旅順商店案內

鮮魚、蒲鉾
陸海軍御用達
海產物問屋
㊀井町正八商店
旅順朝日町市場內
電話三三二番
振替口座大連三八五四番

石炭商・倉庫業
旅順
矢幡商會
電話三一番
朝鮮火災海上保險株式會社代理店
千代田生命保險相互會社代理店
滿鐵貯炭場構內出張所
電話三〇六番

洋服附屬品並に釦類一式
諸官衙御用
各學校御指定
旅順市乃木町三丁目
中山洋服店
電話三二九番

りんご
水蜜桃
ぶどう
二十世紀梨
洋梨
生みたて鷄卵玉子
多少不拘配達迅速
旅順驛前
月見農園賣店
電話六二〇番
旅順市月見町
月見農園

山羊の乳
育兒、病者、虛弱者に何よりの榮養料（御注文次第每日配達）
新旅順市外方家屯
林農園山羊牧場
大連市山吹町一〇六
林農園山羊牧場
大連販賣所
電話六五八五番

季節向―御來客に……
新味と―御手輕……
澤庵壽し
（御一人前十五錢）
奴壽し
電話七六番

何も彼もレベルを下げて
ヨリ良き品をヨリ安く
ゑびすや吳服店
電話一三〇番
學生服部開設
一、紺サージ（小中）學生服
一、同セーラ型女生徒服
一、女學校御指定紺サージ切賣
一、專屬裁縫部高島屋洋服店

夏の超サービス
御結婚披露歡送迎其他御宴會
何卒多少不拘御下命下さいませ
如何樣にも御相談に應じます。
旅順市敦賀町角
食堂キムラ
電話三〇五番

支那人無理駈落
鮮人の人妻を連れて安東に來て捕はる

【安東】鮮支親善が生んだ戀の道行、九日午後一時卅五分新義州驛通過の北行列車中に年若い支那人男と鮮人女の一組が乘車して居り擧動の腑に落ちぬ點があるので新義州署員が下車と同時に同署に連行取調べたところ男は山東省生れ當時咸南新興郡東上面小寨里居住勞働者諸廣文(二七)と云ひ、女は同地崔三南の妻金映愛(二三)で兩名は本年二月頃から情交關係を結び人目を忍ぶ仲となつて居たが最近漸く世間の噂に上る樣になつたので諸廣文は居堪らなくなり金映愛を連れ出し安義方面で愛の巣を營まんものと女に衣類など買與へて機を窺ふうち今度女が黃海道載寧驛前の親族方へ赴く事となつたので折はよしと諸は跡を追ひ來り女が沙里院驛から乘替のため下車せんとする　甘言をもつて無理に引留め新義州まで來たものと判明した、新義州署では男は誘拐の容疑にて留置すると共に女に對し諄々說諭を加へた所女も今は前非を悔ひ歸宅する旨申出でたので男から載寧驛までの旅費を出させ十日午後六時三十七分發列車にて一先づ載寧の親族方に落付くべく女は出發した

粘土無斷採掘

【瓦房店】復縣五湖嘴に於ける粘土山は復縣粱株式會社の採掘權なる事は言ふ迄もない事であるが最近不法にも支那官憲は無斷にて多數の礦夫をして採掘せしめたので我官憲は其不都合を忠告すると共に若し應ぜざれば實力を以てするにあらざれば彼等頑迷の徒に對し方法はないと

驅逐隊安東へ

【安東】第二遣外艦隊司令官津田少將の引率する芙蓉、朝顏、刈萱の驅逐艦隊は十一日午前九時鴨綠江鐵橋下に入港した、安東市民側に於ては右艦隊の乘組員一同を歡迎すべく領事館、地方事務所、商工會議所、採木公司、地方委員會長、銀行集會所等發起者となり十日午後一時から地事會議室に參集打合せ協議の結果准士官以上は十三日午後六時から安東公會堂において歡迎會を開催することゝし下士官以下に對しては酒、菓子、入浴券を送つて慰安することになつた

奉取臨時總會

【奉天】奉天取引所信託會社の臨時株主總會は十一日午後四時より同社樓上に於て開催協議の結果專務取締役男退による後任に滿鐵を代表して金丸氏が就任することになり又原田前專務の功績に酬ゆる慰勞金としては取締役に一任することになり午後五時散會した

公主嶺
聯合攻防演習

高粱繁茂期に於ける馬賊の橫行は毎年のことであるが本年は殊に賊團の跳梁甚だしく慘害頻發之れが警備に公主嶺警察署の全員殆ど不眠不休の大活動中正隆銀行支店の被害事件等に脅かされつゝある一般居住者は戰々恟々たる現狀に鑑み步騎兩隊と警察署は警防會議の結果十日午後五時より假裝賊の來襲に對する守備隊と警察隊の聯合攻防演習を擧行した賊軍は市街を包圍し一齊に火蓋を切て襲撃凄壯なる戰鬪は各所に演ぜられ實戰そのものゝ如き壯烈な市街戰に賊軍を擊退し六時半豫期以上の好成績を擧げ演習を終り引續き要所に立番を配置し警備に努めたのである

本庄軍司令官

巡視のため來公の關東軍司令官本庄中將は十二日午前十一時四十四分着丸稻旅館に一泊十三日午前十一時四十六分發の列車にて北行すと

見聞一束

公主嶺神社の秋季大祭は八九の兩日に亙り盛大に執行した宮前の餘興は例年の如く行はれ各區の催しものは踊り屋臺假裝行列等で氣勢はれゐた天候も午後より晴れて一しほ賑はひを呈しお祭騷ぎの祝盃に氣勢をあげ小活劇を演じた向きもあるが喧嘩も餘興の一つである△馬賊警備演習終了直後　正隆銀行支店の橫丁に又復馬賊被害事件　急報に警察署は總動員現場に駈つけて見ると支那大工が蒲團を一枚奪はれ恐怖し馬賊來を叫んだのでこの騷ぎ△例年の如く小學校の秋季大運動會を十三日午前九時より盛大に擧行▲中村興行部主催で近く藝妓芝居を公會堂に上演すべく目下奔走中であるが時節がら入場料は至極お手輕にすると

開原
怪しい大穴

生茂れる高粱畑の中央に大きな穴が掘つてあるとの申告により開原警察署は直に現場を調査した處開原驛西南約六百米にある高粱畑の眞ん中に四ケ所も長さ九尺幅六尺深さ二尺位の穴があつて其の中には丁寧に高粱殼を敷詰め其の傍らに高粱殼を束ねた見張小屋式のものが建てゝある遺留品は支那紙卷(哈那製)煙草の包紙等で煙草の包紙の印紙には吉林の消印があつた察するに附屬地を窺はんとして匪賊が起臥して居つた跡らしい

小學校運動會

開原小學校は九月廿日の日曜日をトし同校生徒の秋季運動會を擧行する筈である

鐵嶺
軍司令官巡視

新任關東軍司令官本庄中將は十一日午後一時三分着列車にて來鐵し驛頭ホームには守備隊一個中隊の儀仗兵堵列し木下院長以下各隊の代表者を始め將校下士多數出迎へ官民側からは石領事以下各方面の代表者悉く顏を見せ盛んな出迎へであつたが本庄司令官は副官と參謀一名を隨へ極めて質素な服裝にて特別室に於て在鐵將校の伺候式を行ひて後出迎へ官民の名刺を受け驛前廣場に堵列せる各隊の閱兵を行ひ自動車にて守備隊に到り衛戍病院を始め各隊の巡視後南兵營將校集會所に於て在鐵官民有力者を招き新任披露宴を催し松尾ホテルに一泊十二日朝八時二十分發列車にて北行した

安東
輕油動車試乘

五龍背行樂の爲め輕油動車運轉に就ては早くより懸案となつて居り漸くこれが實現を見る事となつて目下試運轉中なるが安東驛は同車の宣傳を兼ね來る十三日五龍背聚落の爲め試乘會を爲す事となつた同車の發着は左の如し

一、出發午前七時五十五分
一、歸着は午後二時三十八分

安東神社大祭

來る十五日は安東神社秋季大祭にて嚴かな祭典　執行されるが前夜祭(宵祭)には例に依り警蹕の儀が行はれ祭典當日は境內に於て奉納相撲、劍道等の餘興もあり大賑はひを呈するだらう

鳳凰城
馬賊を射殺

十日午後零時半頃當附屬地外(滿鐵煙草試作場裏手)に於て馬賊一名を支那巡警が拳銃で射殺した、此馬賊は住所不定の丁鳳峰(二七)なる者で去る九日安東に於て我が警察官に逮捕された馬賊瓢陶恩の三人組の一人で現場附近の妾宅に同じく三人組の一人白雲峰(二二)と共に潛伏してゐたのであるが巡警はそれとも知らず當日丁が外出の歸途に出會したがその擧動に不審があるので誰何した所丁はやにはに懷中から拳銃を取り出さんとしたので巡警は先手を打つて射殺したものであると、射殺後始めて附近に潛伏してゐた事情等が判明し妾宅を搜査した所一味の白雲峰及び妾は既に逃走後で妾宅には多數の軍服軍帽その他贓品らしきものが多數あつたが全部公安局に引揚げた

遼陽
小學校の映畫

遼陽小學校では曩に電燈公司から寄贈された十六ミリ活動映寫機も完備したので十一日午後六時から同校講堂において杵淵校長、鹽見、篠原兩訓導の撮影に係るフイルムを兒童及父兄に觀覽せしめたが鹽見訓導のフイルムは北滿方面の珍景數卷あつて觀覽者の眼に新たなものであつたと

有賀所長榮轉

遼陽地方事務所長有賀庫吉氏は十一日附地方部庶務課長に榮轉の旨發表された氏は在遼僅に六ケ月に過ぎざるも遼陽多年の懸案であつた太子河の築堤工事が交涉上種々の行惱みから解決しなかつた爲め附屬地境界に約九萬圓を投じて築堤を完了し永年夏季になれば水に惱まされた遼陽救濟の第一段を解決した外機關區移轉問題起るや在住民中新興蘇家屯に移住するものに對する特別援助方法を講じ漸れ行く市況振興については常に市民に接して意見を聽取する等今後氏の手腕に待つものが多かつたので榮轉を祝福すると同時に離遼は一般から惜まれて居る

後任の關屋悌藏氏は大正十年の帝大出身で滿鐵入社後は監察方面に勤務し昭和三年滿鐵から二ケ年の外國留學を命ぜられ期滿ちて歸朝後は計畫部業務課に入り最近地方部附となつた人で地方行政には相當の識見と抱負を有するのみならず滿鐵本社內屈指のスポーツマンであると

鞍山
時局演說大會

鞍山實業協會外其他の八團體では十日午後一時より實業協會堂に於て代表會議を開き時局打開の大演說會開催の打合せを行つたが其結果來る十八日午後七時より演藝館に於て開催することに決定し大連青年聯盟本部、奉天自主同盟本部、同國粹會本部、各地方委員會、全土建協會支部等より辯士を誘致し時局に對する決議文を作製國論を喚起し以て中央を動かすべく計畫してゐる

鞍山神社秋祭

鞍山神社秋季大祭は愈々切迫して來たので各區共寄合會を催し思ひ〳〵の催し物を考察して居たが第三區では前年の通り神輿及假裝行列を催すが各町內會の催しものは別ですると假裝は各戶より一名宛是非出場し十四、十五の兩日は各戶共軒燈と國旗を必ず揭揚せられたしと第三區では十一日午後六時より實業協會堂に於て各町內より五名宛出席し祭典餘興につき協議する處あつた、尙鞍山實業青年團では御神輿を擔ぐことに決したが十四日宵祭は各個人參拜し十五日本祭に午前十時より御神輿を擔ぎ同日午後六時より第二回目を行ひ十六日朝にて終る豫定であると

醫大野外演習

奉天醫科大學では二十九日より三日間山附近山野に於て秋季野外演習を實施すると在校中は滿鐵集合社宅に宿營すると

社會主事後任

鞍山地方事務所社會主事後任は選定中のところ今回春實業補習學校長宮地一元氏が任命され社宅係後任は瓦房店地方事務所から尾崎福太郎氏が任命され兩氏とも近く着任の筈であると

瓦房店
教聯の幹事會

瓦房店敎化聯盟幹事會を十日午前十時より地方事務所に開催し左の件を協議した

一、神社境內の除草　瓦房店神社の秋祭は來る十四日前夜祭に始まるので其れ迄に聯盟會に主催の除草を施行する事

二、乃木祭　乃木大將逝て二十年國士として又武人としての高風を追慕する爲十三日午後七時より倶樂部に於て大將に親近せる有志の感想談を聽く事となつた

列車妨害二件

九日午後六時半頃瓦房店驛南方信號所附近に於て支那人が石塊を線路上に積み置きしを上り貨物列車機關士が發見取除き通過した又十日午後五時半頃得利寺驛附近に於て支那人小孩が列車顚覆を計り小石を線路上に並置しありしを折柄上り急行列車が小石を粉碎し通過した後ち右小孩を發見本署に同行取調べたが單に列車顚覆すれば愉快にからやつたとのみ答へて餘り惡びれて居らないと

復縣知事更迭

復縣知事は在任數年大に手腕を發揮したが近役不足の感があるので先般奉天に出張したが右は知事交迭の爲めなりと噂されて居る一說には公安局長問題なりとも云はれて居る

萬家嶺有志に感謝

萬家嶺在住民同胞は先日急行列車事故以來晝夜の別なく男女集つて炊出しをなし大に活動したることは既報の通りであるが小野寺事務所長は十一日午後二時同地に出張吉田連氏ほか一同に對し感謝の意を表した

鈴木局長招宴

瓦房店郵便局長鈴木悅之助氏は嘗て事務上特殊の關係ある守備隊長地方事務所長警察署長及新聞關係者を十一日午後六時より支那商務會に招待し秋夜の宴を張つた

普蘭店
秋期清潔法

普蘭店警察署にては左記日割に依り秋期清潔法を施行する事となつた

自九月二十一日至九月二十八日　本署直轄管內一圓

自九月二十一日至九月三十日　普蘭店保石河三十里堡四道河子老爺廟三道灣快馬廠朝陽寺長山寺粉皮墻臥龍屯林家屯長嶺寺甲　唐家房土城子交流島鳳鳴西中島の各警察派出所管內一圓

秋季種痘施行

普蘭店警察署にては十月五日より二十九日全管內に亙り秋季種痘を施行する事となつた受種痘者は所轄警察官派出所に付照合すべしと

金州
果實組合打合

滿洲果實輸出販賣組合では十一日午前九時より金州民政署に於て田邊理事長並に大連民政署內產係主任寺山氏出席の上金州管內果樹園業者と打合會を行つた

今日の催し（十三日）

△午前八時より內外綿桂月コートに於て金州青年團主催の金州三部對抗庭球リーグ戰

△大連新聞社主催金州附近自動車遊覽團の來金見學

△金州西海岸に於て民政署殖產係の家族會

旅順
旅順市會招集

旅順市では十一日午後一時から市會を招集宮田、竹中、內藤、米岡の四議員缺席の他全議員出席日程

▲第一號議案　市內扶桑町撤水車給水用建設物は其必要なきに依り取毀ち處分せんとする件

▲第二號議案　市內大津町共同便所は民政署に於ける土地整理の關係並に公共利用の程度より之れを市內川端町一番地に移轉せんとする件

▲第三號議案　市備付乘用自動車は使用を廢止したるも業務施行上必要止むを得ざるに依り使用を復活せんとする件

▲第四號議案　昭和六年度旅順市歲入出豫算更正の件

▲第五號議案　旅順市營住宅貸付規則中別表追加の件

はいづれも讀會を略原案通り可決確定一時散會した

乃木將軍例祭

乃木將軍第十九周年祭日たる十三日[illegible]會は午後七時から鰭江町明照寺に例祭を開催當夜定刻より法要教育勅語捧讀、大將夫妻の寫眞禮拜の後工大教授長谷川工學博士は「追憶所感」倉崎兵器部長は「將軍の逸話一つ二つ」の講演あり更に坪井聯隊長より一席の講演がある

追悼

▲朝日町一ノ一三　平井太市氏妻クメ(四七)十日死亡

市中の噂

我社主催の蛇島學術調査隊は豫期以上と云ふより意外の大成功、大收穫を齎した事は參加した所謂學界のみばかりでなく旅順に於ける一大天然記念史蹟地として永久保存の良策を講ずる必要があらう▲戰跡に次ぐ世界的の一名所たる處が發見されたと謂ひ行く〳〵は各方面からの調査隊が來る事と想はれる▲更に同島特有の植物、昆蟲又は爬蟲類を研究し一つの珍物土產物でも出來上つたら大したものである▲話しや噂より事實の方が凄いのだから珍中の珍、妙中の妙だ、近く旅順の有志も是非一度實地踏査をしたいと云つてゐる

滿日案內

◎三行一回　金九拾錢
◎被雇廣告　金六拾錢
◎五行一回　金壹圓五拾錢
◎十行一回　金參圓
◎十五行一回　金四圓五拾錢
◎二十行一回　金六圓
◎姓名在社は一回　金三拾錢增

廣告部電話は三六九五　四四九一番です

人事

- **看護** 婦見習募集本人來談　西廣場幼稚園橫　坂本醫院　電四三二五
- **店員** 十名採用履歷書携帶十三日午後一時より二時迄本人來談西通七八(○)醬油大連販賣所
- **女店** 員二名採用廿三歲迄履歷書携帶十三日前十時迄本人來談西通七八(○)醬油大連販賣所
- **求人** 外交に自信ある方住込通勤隨意給步合面談　聖德街四丁目九七大藏貿易商會
- **女給** 數十名至急入用本人御來談を乞ふ　大連浪速町三カフエーコンバル
- **女中** さん入用旅館に經驗ある方本人來談あれ　天滿屋ホテル
- **女給** 孃子十四歲より十六歲迄數名入用電四九二九但馬町三ノ廣方大連百貨店喫茶部
- **女給** スマートな方を望む　常盤橋通三星洋行へ本人來談　連鎖街ミスダイレン
- **和服** 裁縫住込見習生十名募集　本人來談十五六歲より廿歲迄　磐城町二六　富田裁縫所
- **女給** さん數名入用　素人にてもよし　山縣通土建協會食堂電二一四〇九
- **家政** 婦附添婦募集及派遣迅速　聖德街一丁目一六八　昭和家政婦附添婦會電九七九九
- **邦文** タイピスト養成(午前・午後・夜間)　山縣通日本タイプライター會社
- **邦文** タイピスト短期養成　大連大山通り　小林又七支店
- **英文** 及邦文タイピスト短期養成英語個人及クラス教授　監部通九六電四三〇八　英學會
- **印書** 邦文及英文タイプライター應需　電四三〇八　監部通九六　英學會ブリトン社

貸家

- **貸家** 文化臺高臺樓八、八、六洋室應接八、食堂七地下室賃六〇圓電五二七六番
- **貸家** 眞弓町七番洋間一、八疊六疊三疊賃四十一圓　電話六一一五
- **貸家** 種々あり　電話三九五三　田部井
- **貸家** 臥龍臺四六洋間九、六疊八、六、二溫水房水便　電三二一一
- **貸家** 階上六床付階下六床付四牛、三、二湯殿付賃卅五圓　能登町六七下島電三三二四
- **貸家** 千草町弓運動場前南向下洋九、九、二室六、家具附　丁本床附六六倉庫水便他完備井上
- **貸家** 山城町二番地八・六・六三・スチーム水便電話完備家賃各種　電六四七七
- **貸家** 但馬町六番地賃廿五圓　櫻町八九番地賃三十二圓　電話六四七七番
- **貸家** 信濃町一三五番アパート六・四牛・二・スチーム水便完備　電七〇八七番
- **貸家** 一戶建八、六、六、三・二計廿五疊風呂附　賃卅六圓　電話七四二三
- **南向** 八、六、六、溫室ベランダ付其他完スチーム物置付　良濟安居アパート電二一八八五番
- **貸家** 初音町六三平家八、六、六四、二、ベーチカ物置付　賃三十六圓電話四八一五　矢代
- **貸家** 惠比須町四二ノ四階上六六、階下六、三浴場付　賃二十五圓　安達
- **貸家** 惠比須町一五九疊六四牛三上八六風呂上下共完備　有賃三二圓　電話六〇六七
- **貸家** 櫻花臺停留場上疊二三六四牛八風呂附　有賃三二圓　電話六〇六七番
- **貸家** 逢阪町目拔の場所元東雲樓跡至急貸度御用の方は　常盤橋天滿屋ホテルに御來談乞ふ
- **新築** 貸家六、八、二、水便風呂付賃卅圓　龍田町九一中島　電五七〇八
- **住宅** 並に貸室(食堂其他完備)　櫻花臺鎭前莊　電六六五〇
- **貸間** 日當よき閑靜なる室數人に貸度し　薩摩町八三

賣買

- **讓家** 市內有名商品特約權附市內中央家賃割安來談　電三八二三番
- **賣地** 光風臺八十三番地百四十坪餘眺望絕佳私有地御希望の御方は　電話八三四八
- **犬讓** 純獨逸シエパード種生後三月背黑色優秀小犬責任分讓　聖德街一丁目三〇四松本
- **貸衣** 裳　日隆町　三浦屋　電話22645番
- **古着** 其他御不用品は他店より特別高價買受ます　日隆町エベス屋電話二二五九五
- **算盤** の御用命は　拓茂洋行　電話五四三九番
- **刀劍** 武器一切鑑定並賣買自家製刀劍錆止打粉有　大連市磐城町五八　南海堂眉山
- **天帆** 高級純生漉お使紙は此印に限る
- **古本** 誠實高價買受御報參上　連鎖街本町通　神田書房　電話四五七一番
- **白帆** 高級お化粧紙は此印に限る
- **座紙** 懷中に家庭向衛生用の生漉改良の三山島紙　發賣元　拓茂洋行紙店
- **新古** 金銀白金ダイヤ時計高價買入　電八二二六番　吉野町二二　鈴木金陽堂
- **フヨ** 1品書畫骨董高價買受　イワキ町　新古齋　電七四三五
- **不用** 品高價買入御報次第參上　電話三九一四番　美濃町七九番　大谷商店
- **不用** 品親切本位買受　常盤町渡邊商天電話六八四一番
- **魚釣** 竿目釘小賣新荷着寺山正杉付き思ひ切り大勉強　浪速町一丁目十五　鈴木釣具店
- **貸衣** 裳婚禮用葬儀用　日隆町　さかひや電五四三七番
- **古着** 古道具高價買入　御報參上　日隆町　たじまや電六六〇一番

電話と金融

- **ミシ** ン新古發賣交換修理衛造等一切は常盤橋　河島ミシン店　電話六六八四
- **シン** ガーミシン一式の御用命は西通七八　シンガーミシン會社電六四一六
- **恩給** 利安く最も永く立替致升　大連市淡路町三番地ノ五　永島　電二一六七八
- **金融** 小口信用貸動人の方に惠比須町九電停南半丁　中村　電話八六三三
- **金融** 小口信用、日掛月賦　申込所初音町一四上原方　中日洋行　電二一五三六番
- **恩給** 俸給者に低利貸付商人日掛迅速　並に信用小切手最低利極秘親切　但馬町一九　鳥取物產商會內　麻生電三五三三
- **小口** 國屋質店橫大洋社電二二三六一
- **金融** 寶石貴金屬有價證券其他商品低利融通吉野町二二　電八二二二六　鈴木金陽堂
- **金融** 一般信用貸及約手、小切手割引迅速應相談能登町　電四五一一番　芳榮洋行
- **金融** 信用貸◉恩給　西通り一七交番裏入る　來起號　電七六九一番
- **金融** 信用貸社員官公吏小切手約手電話立替手輕に御相談に應ず聖德街一丁目三　田中
- **電ワ** 無斷で名義變更する不正直屋有り恩給電話の金融は大連案內社に限る
- **小口** 信用無擔保證迅速極秘　若狹町一九七　吉田　電五〇一三
- **債券** 來月籤債券多數有り五千圓ひろひもの新聞月三錢　大連市西通三五番地大連案內社
- **商品** 券　三越商品券五分引買入　西通三五電車通四階大連案內社
- **恩給** 電話並に信用給料生活方極秘低利金融沙河口巴町九三電話九八〇一　比樂洋行
- **電話** 賣買並に名義變更せずに貸出　西通三五電六六六三大連案內社
- **電〇** 金融賣買は何んと言つても正直洋行は確實だ公平相場三河町電五五五七で生れる
- **金融** 信用貸相談所　沙河口仲町十四番地　來起號

邦文歐文タイプライター販賣　同交換修繕掃除　ナンバーリング販賣修繕　最新事務用器　薄記インキ　商品切手、勸業債券賣買　其他各種文房具
大連市大山通　小林又七支店　電話代表六一六一番

藥と治療

- **鶴見** 齒科醫院　西公園町六九　電話八二〇三番
- **家傳** お灸　家傳ハリ炙專門療院　浪速町二〇一番　電八九四八番
- **淋病** 請合藥、特製大博士あり不思議に良効く試みあれ　大連沙河口大正通八五三　共商會
- **クサ** 及胎毒の特効藥有ます　大連劇場隣根本藥局電六七八二
- **婦人** 病　ハリ、キユウ　二葉町六〇　鈴木丈太郎　電話六九四二番
- **モミ** 療治お望みの方は　電話六六八八番へ
- **胃腸** 病　ハリ、キユウ　大連二葉町六〇　鈴木丈太郎　電話四六九二番
- **淋毒** 性睾丸炎鍼灸　鈴木丈太郎　電話四六九二番
- **ぜん** そくの灸　大連市二葉町六〇　鈴木丈太郎
- **別府** 鑛水　電三二〇九番　大連市浪速町三八　持田鶴天堂

印刷と寫眞

- **寫眞** 大連寫眞館晝夜撮影男女支那服の準備有一本通り　電話三五八四番
- **實印** の御用命は　吉野町一萬堂　電話七八五九番
- **邦文** タイプライター印書應需　大連市大山通　小林又七支店

雜件

- **碁席** 特に初心者歡迎奧平文吾　辻初段お相手席料終日十錢　五錢伊勢町郵便局橫　大連棋所
- **圍碁** 會費月二圓初心者歡迎　清水三段指導　日本棋院大連支部　三河町　電話八六七五
- **尺八** 琴古流指南　二葉町一五　名和榮次郎
- **一圓** トマリ、ペットの設備あり大勉強は名古屋旅館　大連市吉野町六　電六三一一
- **習字** 速成教授　三河町　池內　電八六七五番
- **門札** 瀨戸物へ彫り込み　三河町　池內　電八六七五番

諸營業

- **下宿** 徹底的値下大連一大勉強　寢具込一ケ月金二十三圓　山城町二　白鷹寮電二一六六九
- **扇風** 器修理親切叮嚀迅速　信濃町　一報次第參上致升　島田商店電五四六〇番
- **饅頭** 名物赤マンジユウ配達急　沙河口大正通　電話九八八七番　滿月
- **ニチ** ロパン　電話七六六〇　浪速町一丁目裏通　日露洋行
- **天津** ポーズ　天榮堂　信濃町市場前　電五二九三番
- **宿料** 食事夜具共月廿七圓の割合百事吟撰永滯在向勉強　美濃町　前驛南館
- **牛乳** バタークリーム　大連牛乳株式會社電四五三七番
- **牛乳** バター、クリーム　滿洲牧場　電話六一三四

女店員採用　廿三歲位迄の者一名採用希望者は履歷書携帶十四日午前十時迄に本人來談　旅順乃木町郵便局前　(○)醬油旅順販賣所

店員入用　四名採用す履歷書携帶十四日前十一時より十二時迄本人來談　旅順乃木町郵便局前　(○)醬油旅順販賣所

製・光吉　**金庫**　大連市伊勢町　佐井田洋行　電四五五二番　御一報次第現品供覽

家傳 **お灸**　淋病、睾丸、關節、痔疾、ローマチ婦人病、內膜、喇叭管、卵巢炎胃腸、喘息、神經痛、脚氣、其他　健康は國家興隆の基本なり　大連市浪速町五丁目二百一番地　家傳ハリ灸專門療院　大連檢番前電話八九四八番

家政婦（通勤入込派遣）**附添婦**　料金最低應御相談　西公園町二一五　電二二四九〇　岡部紹介所

家政婦　身元確實　即刻派遣　一日泊込壹圓卅錢　病人附添　家事一切　賄所一炊事　西公園町五七　共濟寮　電三六六三番

產婆　時間、遠近を問はず御一報次第即刻參上致します　聖德街二丁目六〇番地　山內ツギオ　電九九一四番

求出資　久的事業獨占絕對確實有利擴張大發展の爲め資金大至急要千圓以上出資の解ある人格一士を求む共同經營會計一任するも可但し一人に限る百聞一見乞詳細は面談又參上　大連郵便局止置　稻田

入荷　船來ラヂオバルブ　ピツクアツプ各種　大連　山葉洋行　電話四一四八番

犬　ヂステムパー狂犬病豫防注射施行入院貸費其他家畜類診療　近江町電車停留場前　石井家畜病院　電話二一〇四七番

犬　賣る番犬、警犬、獵犬、愛玩犬、各種仔犬並に種付仲介　大連市大江町四番地　籾田畜犬商會　電話呼出八六七九番

女給募集　ホール大擴張に付三十名至急募集す　奧町リリー跡　電話三四一六番　ユニオンパー

質　寫眞機・レンズ　蓄音機・ミシン類　出特別勉強致升　大山通宅の店裏小路　万壽屋質店　電八四九八番

通勤 派遣 **家政婦 附添婦**　家事一切　病人附添　一日九拾錢也　會員募集本人來談　誠心看護婦會主　產婆　三浦芳子　聖德街一丁目　電話九二六六

通勤家政婦　家事一切　病人附添　乳兒姙婦賃貸にて御預り致します　一日一圓　安心會主　產婆　淺野靜子　美濃町五七番地　電話二一八六六

●ごつうに ノーシン●

引越荷造 通關運送　合資會社　中川運送部　日本橋通り　電三〇七三番

蓄音器　一時間修繕　お宅で直ぐなほします　大チク　電二二〇六六　御一報次第直ちに參上致します

蓄音器　針 原價販賣　箱 取替　機械原價取替　修繕は責任を以つて安價に致します　御一報次第直ちに參上　伊勢町大竹下商店　電三九三〇

引越荷物　荷造 叮嚀　發送迅速・通關手續　荷造には特に專問の技術者を伺はせますから御用命を願ひます　惠比須町五九　古市運送店　電話四九四三番

醫學士藤原正義先生創製　强力治淋新藥　トリゴノビン　Torigonobin　**得利格諾賓**　藥價 三十球壹圓五拾錢　六十球參圓　發賣元　日本橋藥局　大連市信濃町四四　電話八三六二番　振替大連四四九七番

秋風立ちて感冒期來る　油斷大敵倒れぬ先きに　四ツ目印　**にんにく葡萄酒**を　常に召せ萬病擊滅、健胃整腸、貧血、冷症、腹病背、神經痛、婦人病に効果偉大　發賣元　大連市山縣通　鈴木商會　電話五八四九番　著名藥店食料品店にあり

引越荷造　陸海運送　通關代辦　金州一定期二回　大連市武藏町七　增田貨物自動車運送部　電話三七〇番

專門　泌尿器科　皮膚梅毒　**重富醫院**　大連西通・常盤橋・西廣場中間　電話二五七八番

整骨專門　レントゲン設備　山田行正　大連市若狹町二三二　(溫泉ドリ前)　電話三七八九番

乳兒・幼兒・專門　**幡井醫院**　大連市浪速町電車通中程　電話四八五九番

淋病　濟生醫院　大連市三河町二　電話七八六七

露西亞パン　ハムソーセージ　哈爾商號本店

徽章・裝飾・材料　造花　**ばらや**　花環　大連近江町西廣場角　電3910

性病　皮膚病　泌尿器病　生殖器障碍　梅毒淋疾　軟性下疳　**井上醫院**　大連市浪速町一丁目　電話五二六〇番

性病　梅毒淋病　軟性下疳　皮膚病　**野中醫院**　大連吉野町二五・電六四〇一

外科性病痔疾　**仁壽堂醫院**　入院隨意　診療(自朝九時至夜八時)　大連市岩代町十番地　電話八五九九番

外科.性病　**大森醫院**　大連監部通二三　電話六二二〇番

御家庭　奧樣の御嬉び　毛織物、絹織物專用化學的新發明　（液體入瓶）**石鹼の素**　毛織物……洗つてちゞまず　絹織物……洗つてつやうせず　洗たく物に臭味が殘さぬ　北九州小倉唯一の工場　**マルコ石鹼**　本店 小倉市京町 小倉石鹼工場 電話一五九六番　滿鮮總發賣元 大連市西公園町五九 小倉石鹼工場 大連出張所 電話八〇八五番

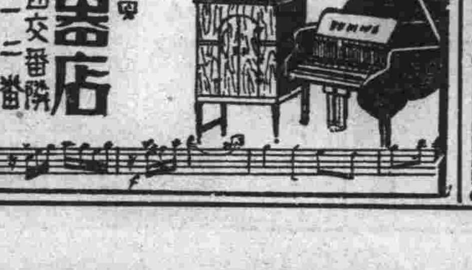

ピアノ　オルガン　レコード　チクオンキ　各種有名品特約販賣　**ナニワ樂器店**　大連市大山通交番際　電話二二六一二番　振替大連二六四八番

蓄音器と　レコード　米國ユナイテツト蓄音器　直輸入　**ツバメ商會**　大連連鎖街京極通

橫濱正金銀行 大連支店　資本金 壹億圓（全額拂込濟）　積立金 壹億壹千五百萬圓　本店 橫濱市　支店出張所 東京、東京丸ノ內、名古屋、大阪、神戶、下關、長崎、青島、天津、北平、漢口、上海、香港、廣東、牛莊、奉天、開原、長春、哈爾賓、新嘉坡、蘭貢、カルカツタ、孟買、カラチ、マニラ、スウラバヤ、スマラン、バタビヤ、シドニー、倫敦、巴里、漢堡、ベルリン、アレキサンドリア、布哇、桑港、ロスアンゼルス、シヤートル、紐育、リオデジヤネイロ　大連市大山通二番地　電話（代表番號 三四一〇 / 外國為替取扱所 六七六一 / 宿直專用 六一五二）

弊社工場製　製產→消費　**洋釘**　株式會社 進和商會　大連市佐渡町三〇　電話八一二七番

東京で一番よく賣れる最も新しい最も進んだ……

ウテナ化粧水

日ヤケ、潮荒れ、風荒れを止め
アブラ光りを去り、皮膚の内面に作用して
肌を美しく白くする

白粉のとき水、ヒゲそり後、湯上り、
洗顔後、小兒の肌あれ、アセモに……
最も理想的です。

三十錢　五十錢

ウテナ化粧料 50錢セール 御愛用家大優待。
五十錢以上の品御買上の方に……
ダイヤ入白金ユビワ、大型姿見化粧料セットその他もれなく福引景品進呈

ウテナ化粧料本舖
久保政吉商店
東京本郷

BOUQ
UTENA
EAU DE TOILETTE
PARFUMEE
UTENA HOMPO
TOKYO

ライオン齒磨
チューブ入

現代の女性美

A子――現代の女性美は健康美に在ると思ふわ。
B子――全くよ。溫室の花の樣な弱弱しい美は、もう時代遲れだわ。
C子――健康美を造るには、まづライオン齒磨チューブ入で齒を淨化すべしだわ。
A子／B子＼同感よ。

本舖　株式會社　小林商店
東京・大阪・名古屋

A51―6.7

東洋第一
花王石鹸

花王と御指名下さい
それは東洋に於ける石鹸科學の最高結晶を購ふことです

純粹度九九・四％

日本で唯一つ
原料を精製する裝置は花王石鹸工場のみが有する誇であります
最良の原料を精製すると云ふことだけでも花王の品質は充分證明されてをります

東京　花王石鹸株式會社長瀬商會　大阪

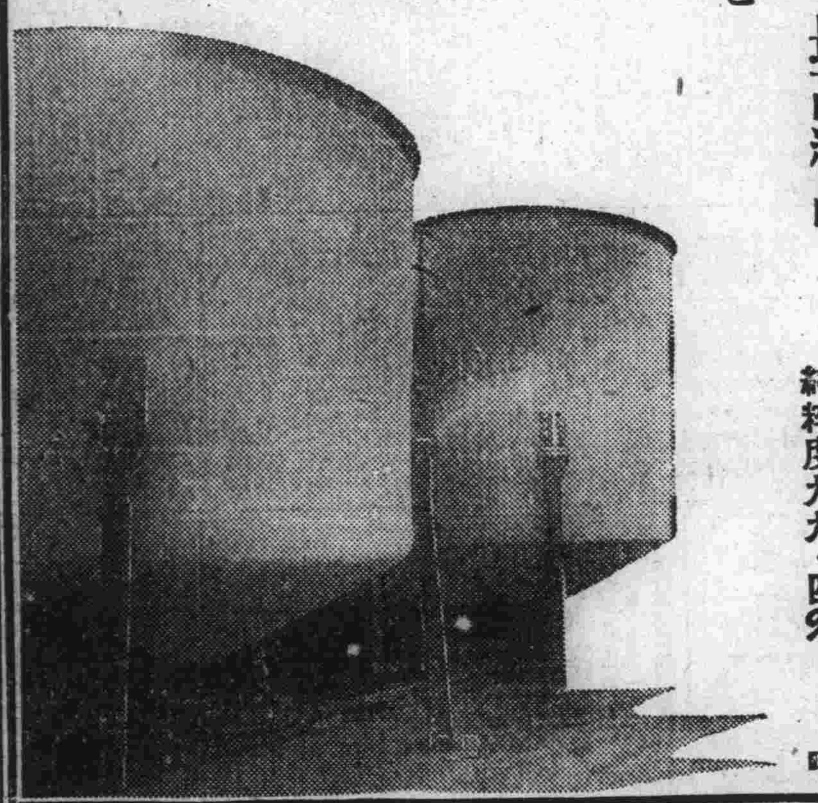

●ノーシン GO！ 頭痛 STOP●

◇然り健腦然り強精、唯一の高級薬 レーベン

海上火災保險
安田經営
滿洲總代理店
國際運輸保険部
沿線各地の御用命は最寄店所へ…
大連市山縣通り
電話三一五一番

慶弔進物品問屋 並ニ 結納儀式用品調進
体裁もよく貰ってキット悦ばれる実用品豊富
大連市浪速町通・磐城町見附
藤井卯商店進物部
電話五八七四番

永原小兒科醫院
大連南山麓[illegible]町三二
（[illegible]停留所前）
電話七九八七番

加工百般 大理石 並ニSSマーブル
滿洲大理石界の開祖
南滿大理石工場
大連市工場地区雲井町五
電話九九三〇番

油槽に故障を生じ コドス機不時着陸

フランス出發僅か四時間餘で

【ニオルケルク十二日發】パリー東京間無着陸飛行競爭の壯途をガソリンタンクの故障の爲め挫かれル・ブルージェ出發後僅に四時間餘にして當村外の野原に不時着陸した、コドス、ロビダ兩氏のダンテロガミオン號は十一日夕刻まで二人が一生懸命修理に努めたが成功せず遂にパリから急行の技師に一任する事にして村の小さなホテルに引揚げ休息をとつた、技師等は十二日朝來着の見込で兩氏は修理完成次第再び飛行を續くる意嚮で左の如く語つた

ライン河の近くになつたころ發動機への給油狀態が順調でない事に氣がついた、兎に角飛行を續けながら調べてゐる中にラインを越えて仕舞つた、降りて點檢して見ると大した故障ではないから技師が來れば十二日正午（日本時間　後八時）頃までには修理が出來飛行を續け得ると思ふ

修理完成次第に續航

リ大佐夫妻 大阪飛行見合せ

【阿見十二日發】滯京中のリンドバーク夫妻は本日午前十時五十分霞ケ浦に現れ大阪に向はんとしたが大阪方面の天候風强く見合せる事とした

優勝候補は 綠組 樺組、白組

二十日の滿鐵運動會

秋のスポーツ界を飾る第二十一回滿鐵運動會は來る二十一日午前八時より大連運動場に於て擧行するが申込締切つた結果、參加申込人員實に四千名競技回數百六十七回で未曾有の盛觀である、また興味の中心とも云ふべき各部對抗の色別對抗選手競技は組織改正により、選手が散つた結果はたしていづれの組が優勝するや豫想し難きものがあり、現在のところでは單競を中心とする樺組、靑組を中心とする白組、鐵道部の綠組が最も有望視されてゐる、なほ決定した競技順序左の如くである

▲選手八百米（一回）▲一般八百米　四回）▲選手走巾跳（一回）▲一般戲　スプーン（六回）▲ボール投　二回）▲選手百（一回）▲一般百米（一三回）▲サックレース聯絡（採點）一回▲一般提灯競走　一八回）▲一般我慢競走（二回）▲登山競走▲選手砲丸投▲選手千五百米▲女子スプン競走（三回）▲競技提灯連絡（一般採點▲一般重荷競走（七回）▲選手圓盤投▲一般サックレース▲百足競走（採點▲年齡別百米（八回）▲一般二人三脚（八回▲選手二百米▲一般障笠（九回、▲選手走高跳▲選手及び一般一萬米▲一般戲障スプーン競走（七回）▲女子抽籤競走（三回）▲選手棒高跳▲選手四百米▲一般四百米（八回）▲一般盲啞競走（四回）▲選手槍投▲重荷連絡　採點）▲百米（一三回）▲盲啞（採點）▲選手高障碍▲一般提灯競走（一七回）▲二人三脚連絡（採點）▲陸上ボート　採點）▲一般陸上ボート（三回）▲招待女學校四百米繼走▲招待中等學校八百米　走▲招待專門學校八百米競走▲招待傍系會社八百米繼走▲招待沿線支部八百米繼走▲選手瑞典式繼走

對馬一帶に 颶風襲ふ

琴村遂に全滅

【嚴原十二日發】對馬一帶は今朝二時頃より三十米の颶風となり測候所の警報に依り警戒はしてゐたが、沿岸航路の大型發動機對馬丸は激浪に呑まれて沈沒し、曲り區にては家屋の倒潰無數、碇泊漁船は全滅し無線電信局の大鐵柱は中央より眞二つに折れ魚市場倒潰し琴村も全滅その他各方面より報告來らざるも漸次判明さ共に被害多き見込み

對馬の被害

【嚴原十二日發】對馬一圓を襲ふた颶風は中心點であつた丈け强烈なもので最も災害甚だしき曲り區では全戶數八十戶中二、三戶を餘すのみ、七十數戶は將棋倒しに倒潰し海岸碇泊中の漁船三十隻は悉く沈沒、前面の灣內に碇泊せし長崎島津汽船の第二長崎丸は激浪に押流され淺瀨に乘上げた儘になつて居り、その他各地に被害あり死傷者も多數に上る見込みだが島內各地との電信電話復舊に至らず他地方の被害狀況は今尙不明である

長崎水產練習船沈沒

十二名生死不明

【長崎十二日發】長崎縣水產試驗場練習船朝陽丸（三八噸）は平野船長以下十三名乘組み朝鮮方面に向ふ途中、大瀨崎沖六十浬の地點で暴風に遭ひ沈沒し乘組員瀨某一名救助されたが縣農林技師森村氏以下全部生死不明

肥える秋

ゆたかな牧草を趁ふて高天の下に羊の群は日增に肥る、すみ切つた秋空から訪れる爽風は滑稽な彼女たちの鳴き聲をのせて果しない曠野の彼方へと消えてゆく……鞭をふりあげた羊飼ひの號令を從順にきく彼女たちの[illegible]ミレーの諧調に相應しい秋の田園風景である（公主嶺農事試驗場にて）

武部一味 起訴さる

智識階級の住宅街なる神明町に堂々たる邸宅を構へ、見張番を置いて大膽な賭場を開帳して市民をアッと驚倒せしめた　明町二二四番地神明莊居住武部邦介（二八）同人內緣の妻平井フジエ（二一）及び大連署の檢擧の網にかゝつた賭場出入りの支那人五十一名は地方法院檢察官の手で取調べを受けてゐたが罪狀明白となり十二日、武部は賭博及び銃砲火藥取締規則違反、平井及び他の五十一名の支那人は賭博で何れも起訴され公判に附せられた

漢口水害救恤競技（第三日）

中華青年會主催の漢口水害救恤日華對抗籠球蹴球競技會第三日目の十二日は午後四時二十分より大連運動場に於て擧行、益文對隆華蹴球戰は後半隆華審判に對し抗議し聞き入れられないのを以て退場し、ために益文の勝利となり、全大連對中華青年會蹴球戰は二對一の接戰で中華惜敗す

蹴球

反則注意から 隆華退場棄權

遠來の益文軍捷つ

益文對隆華蹴球戰は午後四時二十分より呂葆琛（主審）張積庭、方紹祖（線審）三審判益文先蹴で開始したが後半隆華棄權のため遠來の益文の勝ちさなる

益　文（棄）○―○（權）隆　華

【前半】 隆華トスに勝ち風上（プール側）に陣し益文キックオフ、隆華風上を利し敵陣深く攻入り四分三十秒CF孫ゴール右前よりシュートGK劉危くこれを止め後一度もり返したが再び攻められ十二分十三分と隆華好機あつたが成らず、十八分LW郭HB、FBを拔きゴール前に迫りシュートしたがGK劉好　直ちに益文FWパスにて敵ゴール前に迫りLI孫シュートしたが惜しくもそれハーフタイム前一分隆華再び敵ゴール前に殺到しチャンスとえたが益文GKの好守にはばまれハーフタイムとなる

【後半】（隆華RI鄭退き、HB張と交代し陶HBに入る）三分隆華敵陣に攻入りゴール前に殺到したが得點に至らず接戰中隆華FC孫のチャージを呂主審注意せしに端を發し種々協議したが隆華應ぜず遂に退場棄權す

淳賓厚　義鴻德　郭郭國　郭孫鄭　（張煥凱）　FW
陳成　李鴻厚　王文煥　張文海　（張文海）　HB
蔡賓珠　呂作富　FB
劉夫眞　GK

中浩　王祖澄　揚本訓　澤祖福　黃人　FW
有開德　文祥坤　高韓于　HB
李樹德　張馥慶　FB
劉松令　GK

中華追擊成らず 全大連に惜敗す

二對一の接戰にて

中華青年會對全大連蹴球戰は午後五時卅五分より安瀨生（主審）關賓森、張維慶（線審）三氏審判、中華先蹴で開始二對〇で全大連リードしてゐたが中華一點を回復し二對一の接戰裡に中華惜敗す

全大連　1―0　1―1　中　華

【前半】 全大連トスに勝ち風上（プール側）に陣し中華キックオフ直ちに中華攻入つたFBが下の好蹴にもり返へされ三分中華ペナルテイエレア內のハンドに內田ペナルテイキックを得て成り先づ得點す▲七分中華チャンスあつたが成らず十分全大連右翼より攻入つたこれまたものに成らず一進一退の好ゲームを續ける、十五分中華FWパスで敵陣に攻入つたが、全大HBよくもり返へし二十六分全大連W齋右より攻入り左にパス愛甲これを受けたがはづれ、內田のシュートもそれ再び好　あるもFCものオフサイドにものにならず攻勢裡にハーフタイムとなる（中華GK張陳さ交代

【後半】 代全大連LI愛甲退き飯野入る）二分全大連右翼より流れるFWパスをLW櫻井得て單身ドリブルしたがものにならず漸く三分名藤の左パスを櫻井受けてシュートGK陳よく止めたがハンブルし入る▲四分卅秒中華左コーナーキックを得劉の好蹴をRI汪好ヘッデイングしゴールインと見えたが後藤好守八分LWの好シュートもGK後藤よくとめ十二分全大連HBよりFWと渡しRK齋藤右ゴール前からシュートしたが左にそれ再び混戰中RH福間シュートしたが上にそれものにならず十三分中華陣右クラブ附近よりRW劉の對センターパスをGK後藤よく飛び出してジャンプしてこれをたゝいて居たが二十三分陣深く攻入つてOH蔡の好蹴をLW之を得單身ドリブルしてFB線を拔きシュートして一點を酬ゆる▲後折からの薄暮を衝き中華挽回大いに務めたが成らず二對一で全大連の勝ちとなる

賓廷培　元文天福　劉古汪　FW
東剛志山　永吟壽　岡仁祖　HB
金蔡任　宋郭　FB
長宏（陳柏生）　GK

井甲（野）　出藤齋　FW
櫻愛（飯）　內名福　田垣間　HB
富古福　瀨本　FB
黑山後藤　GK

記念消印總數

關東廳始政廿五年記念のため九月一日およびその後三日間使用した特殊通信日附印による消印の內記念消印の數は大連局四千八百七十二件、沙河口局千二百七十六件、旅順局千四百二十七件、新旅順局千三百六十四件合計八千九百三十九件であつたが押印物件の內譯は葉書七千百七十二件その他の物件千七百十七件であるさ

井杉氏弔慰金

中村大尉と共に支那官兵の虐殺を受けた井杉延太郎氏に對する弔金は當地では早川正雄氏（振替大連七四六〇）が主として取扱つて居るが今日までの取扱ひは左の如くであるさ

十圓大連島津製作所員▲三圓大藪鉦太郎、金谷三郎、高柳保太郎▲二圓吉成孝一、宗光彥▲一圓濱田虎雄、原田チト、佐々木良七、關根忠邦▲五十錢栗山芳藏▲小計金二十七圓五十錢也

關東廳からも『蛇島』を探檢

專門家を乘せ映書にも收める

けふ遂海丸で出發

曩に電氣遊園に「無名のグロ」君が出現して以來端なくも在滿植物地理學者間の興味を唆つた、關東州最南端の孤島小龍山島にわが社主催にて探檢隊を派遣せるに刺戟され關東廳でも十三日、森本警務課長を始めさして尾子衞生課長、長谷川衞生課技師、淺野廳ほか大連水上署沖田高等主任、旅順一中教諭等が大連水上署警備船遂海丸にて「蛇島」探檢に赴くことさなつた、一行中の長谷川技師は東京傳染病研究所に在勤中は三年間蛇を專門的に研究し「蛇の神樣」さまでいはれた人で、小龍山島に棲息する普通蝮蛇と異つて居る黑齒線について研究するほか學術參考資料さなるものは淺野廳が活動寫眞に收める筈である、なほ遂海丸は十三日午前六時半沖田高等主任乘船大連出帆旅順に廻航出發するさ

木炭詐欺告訴

市內榮町二番地保科紀十二氏は本年一月同町二番地の田村梅之進、惠比須町九九關野太郎兩氏と共同にて關氏が安奉線草河口にて經營して居る木炭製品を供給して販賣する紀進洋行大連總理店を設けることゝしてその第一回分送荷木炭代內金五百六十圓を供給者關氏に渡したが一向送品を送附して來ないので保科　田村兩氏は不審をいだき關氏の製炭本山たる草河口について取調べたところ現在では製品を送附するだけの可能性なく全く同人のペテンにかゝつたことが判つたので兩氏は十一日關氏を相手取つて小崗子署へ詐欺の告訴を提起した

六大學秋のリーグ戰

9A―0 慶應先づ大捷

きのふの對帝大戰に

【東京十二日發】六大學リーグ戰慶帝第一回戰は午後二時五十分より淺村（球）森、圓城寺、片田（壘）四氏審判の下に帝大先攻で開始されたが結局九A對〇で慶應大勝す　閉戰四時卅分

帝大　宮岡井內瀨村尾間山　小廣細竹福中橘笠內　4269953817
慶大　見川川石井瀨原野　楠堀井小蔵土川牧　9872345 15

	一	二	三	四	五	六	七	八	九	計
先攻 帝大	0	0	0	0	0	0	0	0	0	0
慶大	3	2	0	1	1	2	0	0	A	9A

明法戰

【東京十二日發】明法野球第一回戰は昨夕刊所報の如く法政勝利に歸したが經過左の如し

△第一回　法政無爲▲明治吉相左前に安打し田部の遊飛を遊擊手落し吉相を二壘に封殺す、田部二盜松木四球、樹第一球を左前に猛打二壘打となり田部、松木共に生還、角田ストレートの四球に出で井野川の三遊間安打に樹生還、松井遊飛失に一死滿壘となる、鬼塚の遊飛に井野川三壘に封殺されたが角田生還、眞野遊擊左を拔く安打を放ち松井生還、吉相の投飛に終つたが明大早くも五點を奪ぐ（法〇、明五）

△第二回　法政西垣三飛、苅田中前安打、矢野左前に好打し三壘打となり苅生還、倉三振、若林二飛▲明治無爲（法一、明〇）

△第三回　法政島三壘に强飛を放つも一壘に刺さる、武田第一球を左中間に三壘打し久保二飛後藤井の左前安打、武田生還、西垣左翼線に二壘打を放ち走者二三壘に據る（此の時明大鬼塚投手退き田部投手、中尾右翼さなる）苅田投飛すれば遊擊一壘に惡投し藤井、西垣共に生還、矢野投飛に止むも法政三點を入れ接戰となる▲明治無爲（法三、明〇）

△第四回　兩軍無爲（法〇、明〇）

△第五回　法政久保右翼二壘打を放ち藤井の左飛後投手の暴投で進、西垣の中前安打に久保生還、苅田右飛、矢野右前安打、倉三壘直球▲明治松木內野安打、樹のヒットに松木一擧三進、角田三遊間安打に松木生還井野川打者の時ボークで走者三二進、井野川三振後松井安打を放ち樹、角田生還、松井二盜に出で刺され、中尾安打に出たがこれまた二盜に刺さる（法一、明三）

△第六回　法政若林遊飛低投に出たが島の投飛で二壘に封殺さる島二盜の時捕手二壘に惡投し島三進中堅手の送球惡く三壘手後逸する間に島生還、武田四球に出て二盜久保の中飛で武田三壘に進んだが藤井右飛▲明治無爲（法一、明〇）

△第七回　兩軍無爲（法〇、明〇）

△第八回　法政若林左飛失に一擧二壘に入り島三振、武田中前テキサス、久保の三遊間安打に若林二壘から生還、其の間武田、久保三、二壘を占む藤井の遊擊越テキサスに武田生還、久保三進、西垣四球で一死滿壘の三壘强襲安打に久保生還、矢野の三飛に藤井本壘に封殺され倉代打成田の時二壘の走者苅田吊り出され三壘に追ひ詰められ三壘の走者西垣止むなく本壘に走つて刺さる、法政一點を勝越す▲明治無爲（法三、明〇）

△第九回　兩軍無爲、結局九對八で法政一勝す　閉戰二時十五分

	打數	安打	三振	四死球	失策
明	三七	一三	二	二	六
法	四四	一五	三	三	二

六對五で 安東捷つ

接戰十四合

奉天對安東野球戰は安東先攻にて十二日午後零時より開始され九回まで五對五にて補回戰に入り十三回まで兩軍無爲、十四回安東ホームランを飛ばして貴重な一點を得結局六對五で安東勝つ【長春電話】

長春惜敗

對撫順戰に

長春對撫順戰は長春先攻で十二日午後三時半より開始されたが三A對二のスコアーで長春惜敗午後五時四十分終了した、尙十三日は長春對奉天、安東對撫順戰を擧行【長春電話】

全滿素人相撲 大連代表出發

十三日午前十時より撫順神社境內に於て行はれる全滿素人相撲大會に出場の大連側代表選手十二名は十二日午前八時發列車で宮後監督引率の下に遠征の途に就いた

飯田氏送別會

滿洲技術協會にては來る十四日午後六時半より大連ヤマトホテルに於て近く離滿する滿鐵技師飯田貞氏の送別會を開催、申込は滿洲技術協會（電三三二〇）へ（會費は金參圓當日持參のこと）

けふ千歲軍來征

旅順千歲俱樂部野球部では十三日來連午後二時より滿俱球場に於て滿電チームと對戰することゝなつた、又同俱樂部ラグビー、チームも來連午後一時より大連運動場に於て滿鐵チームと對戰する由

遠乘會

滿鐵馬術部員戶高教師以下廿二名は十三日午前八時大江町出場出發廿井、埠頭並びに背後地見學の遠乘會を行ふが、今回は初心者に對し野外における馬匹取扱法を教授する筈であるさ

正誤　十二日附朝刊二面第一回滿洲美術展の開催期「來る二十四日より」さあるは「來月二十四日より」の誤植につき訂正す

日曜日の催し

▲全大連對中華白燕籠球戰　午前十時より大連運動場で
▲記者團庭球部對正隆銀行庭球戰　午前十時より商工會議所コートで
▲旅順千歲クラブ對滿鐵ラグビー戰　午後一時より大連運動場で
▲旅順千歲クラブ對滿電　野球戰　午後二時より滿俱球場で
▲隆華對中華青年蹴球戰　午後三時より大連運動場で
▲全大連對中華益文蹴球戰　午後四時より大連運動場で

安樂椅子

小龍山島の蛇は藤根リーダーの概算によると十萬匹はゐる、月々小島を食つて半年で六十萬羽だと云ふことになる。

……◇……

所で一行の中に唯一人蛇の話をすると震へ上ると云ふ蛇嫌ひの學者がゐた、植物學の權威佐藤潤平氏その人だが、蛇は恐いが植物がほしいといふので調査隊に加はつた譯。

……◇……

この佐藤さんが上陸すると彼方に一匹、此方に二匹と足許にウヨ〱してゐるので顏色蒼白、どうなることかと一同心配してゐたら今度はすつかり上氣して鼻血を出すと云ふ騷ぎ。

……◇……

然るに一度血を見た佐藤さんは俄然强くなり、あれ程恐れてゐた蛇を親の仇でも打つやうに片端から首や胴をチョン斬り出した、あざやかな手並で三四四四と見てゐる間に斬り伏せた。これにすつかり自信を得てそれからはもう恐いとも云はなくなつた。

……◇……

でも餘程苦勞したと見え旅順に歸つてからツク〱寢臺を汚らして曰く「あゝ心身共に疲れ果てた！」

秋の洋反物御仕入は
確實なる通信販賣
（相場表送呈）
伊藤萬商店
通信販賣部
（大阪安土町四）

第二回市民體育ボール大會
日時　九月二十七日午前九時
場所　大連運動場
參加資格　大連市內居住者を以て組織する團體及び市內に在る各學校
競技規定　使用ルール　滿鐵體育係制定體育ボール規則
▲競技回數　勝敗の如何に拘らず三團體との試合を行ふ▲出場チームの區別　A組一般男子、AB兩組（準備委員に於て適宜ABの二級に分つ）B組一般女子、C組學生男子、D組學生女子
參加規定　同一人が一個以上の團體より出場することを得ず
申込方法　申込は往復はがきに團體名參加氏名（正選手九名補缺三名）を明記し代表者名を以て申込みのこと（返信は參加證に代ふ）
申込期日　九月二十日まで
申込場所　大連市役所總務課（電話八五五一）
主催　大連市役所
後援　滿洲日報社

家庭常備驅蟲藥
蛔蟲驅除ハ身ノ爲　國ノ爲
セメンヌはセメン圓
SANTONINUM P.J.V.　サントニン　蛔蟲驅除　强力原藥　日本藥局方
世界の腸蟲學者及び臨床醫家は最も確實な蛔蟲驅除藥として等しくサントニンを推奬してをります。
古來賞用の蟲下藥「セメン」或は「セメン圓」は此のサントニンを配藥し、本邦製藥工場に於て製劑したるものにして、其の藥物學的效果に於て斷然他の驅除藥の追隨を許さゞるものであります。サントニン及びサントニン製劑は每年三千萬の本邦兒童と成人とを恐るべき蛔蟲病から救つてをります。
每月僅少の費用を投じて本劑を服用すれば、恐るべき蛔蟲の諸害を免かれ、健康と精力を倍加し、長壽を保つ事が出來ます。
●全國藥店に販賣して居ります
東京　大阪　三井物產株式會社藥品掛

謹告
弊店は米國QRSデイヴライ社製品デイヴライ映寫機及撮影機の南滿洲に於ける代理店に御座候に付同製品を弊店の承諾無く御取扱の向有之候場合は弊店は代理權の侵害に對して既得權の擁護の爲め徹底的適法の手段に出ずるの止む無き事を謹告候也
東京市京橋區銀座二丁目三
米國QRSデイヴライ會社　日本及南滿洲總代理店
株式會社　岡本洋行
大連市西通一七
同上南滿洲代理店
綱島商店
電話（六二二五五／三一三二五）番

新刊
理學博士眞島利行先生編輯主任
日本化學總覽（自明治元年至大正3年）第壹集　正價拾貳圓五拾錢　送料十五錢七
日本の化學總覽は財團法人啓明會の援助により出版せらるゝものなり、本邦各方面の化學的研究を[illegible]精細なる索引を附す、如何なる事項と雖ども之を見出す事[illegible]內容は年代を逐ひ種類に從ひて分類配列しあれば本邦化學發達の跡を明にし得べく、若し夫れ我邦特有の各種物產に關する研究に至りては本書によりてのみ容易に調査し得らるべし、既刊第一卷第二卷は明治時代を完成しあれば、同時代に於ける邦文の重要なる化學的發見は少なからざるのみならず現今斯界に雄飛する先進諸氏の初期的研究の業績は悉く收載せられたり、されば化學者のみならず化學工業家、農學家、醫家、藥學家諸彥の無二の典籍たるを信ず敢て之を薦む。
日本化學總覽　第壹集第壹卷　自明治十年至同卅三年　正價拾貳圓五拾錢　目下印刷中
日本化學總覽　第壹集第貳卷　自明治卅四年至同四十一年　正價拾貳圓五拾錢　送料十五錢七
發行所　仙臺市米ケ袋中の坂通三五　振替口座仙臺八一五八番　財團法人　日本化學研究會
販賣所　東京市麴町區中六番町五四　振替東京一〇〇二番　口座仙臺六一八五番　合名會社　裳華房

最新入荷
米國チスホルムムアー會社製
チェンブロック
各種在庫豐富
大連市榮町連鎖街
杉元商店
電話三八八七・五七九八番

眞鯉、緋鯉分讓
今回池ざらへの爲め多年飼育中の大和產眞鯉・緋鯉・大鮒を分讓致します
日時　來る十三日（日曜日）
場所　天の川發電所冷却池に於て
●緋鯉は一尺以上一尺五六寸のものあり
●鮒百匁三十五錢　鯉一尾二圓以上
天の川養魚場
電話五八〇七番

長男安儀病氣加療中の處不相叶昨日午後四時死去仕候間辱知各位に謹告仕候
追而葬儀は途中行列を廢し本日午後四時於東本願寺相營申候
九月十三日
父　上野倫
親戚總代　馬場庄江
友人總代　西澤源二郎　林正孝　野中菊藏

うなぎ
うなぎかば燒　八十錢
丼　一圓卅錢
並に柳川なべ
今年は金ぷらも始めました
吉野町
江戶勝
電話五三八三番

佛蘭西料理
カフエー
翠香
浪速町四丁目
電四四六三番

鰻、川魚
小鉢物の
自慢料理
大連市伊勢町八一
割烹
青柳
電話六七二二七番

會席御料理
小鉢物十五錢均一
最高の材料最低の値段
出前は速くお屆けいたします
大連市浪速町
（山葉樂器店ナニワ藥店小路入）
鶴よし
電話六〇五三

二十世紀梨
水蜜桃
マスカット
ブドウ
御進物用の果物大勉强どこでも早時配達自慢
大連市浪速町（岩城町角）
イワサキ果實店
ミナウロ
電話三七五六番

內科・小兒科・婦人科
女醫　淺井淑子
荒井醫院
大連敷島町五
電話六〇六六番

曙の鐘（47）

倉田潮

淺枝次朗畫

黒い人影（一）

夜ふけだつた。深海に似た紺青の空に、星影が南京玉をまいたやうに飾られてゐた。

大山家の塔のやうな長い洋館はその下に黒い眠りを眠つてゐる。秋の澄んだ夜氣が建物の外輪に纏いて、透明な薄衣をしつくりと家全體に着せかけてゐるやうに見えた。靜寂と闇とが天地を支配してゐる中で、夜の時が永遠から無窮を繼つて流れるのが見えた。

突然その高い三階の一室が細い電氣の灯に生きた。懷中電氣だつた。窓がそつと、そつと開かれる。開かれた窓から半身を現はしたのは紅いパジヤマのねまきをつけたマリアの姿だつた。

電氣が消えた。が、彼女は今なは上半身を窓から突き出して、しきりに左右に耳を傾けてゐる。秋の寂寞夜の底でさはやかな風が病葉を落してゐる音が聞える。その音の絶間々々にマリアは遠くかすかに聞えて來る女の忍び泣く聲を聞きとらうとしてゐるのだつた。

少時して彼女はその聲の流れて來る方向を突きとめたやうに強くうなづいた。同時に洋館の外壁の窓わくから窓わくを傳つて下におり初めた。多年の熟練が彼女を文字通りましらのやうに見せた。難なく彼女は洋館の下闇に無事に辿りついたしるしとして、土にあたる素足の響きを立てた。繼て戸をとざした洋館に、彼女のぬけ出た窓ばかりが黒く口をあいてゐる。細い足音は闇のかや垣に傳はつて走つてゐるやうだつた。かや垣の果てるところに二間の道があつて邢家の庭に續いてゐる。そのあたりは泉水の方から流れて來るガスの青い灯に明るく照らされてゐた。彼女は光の庭に出る前に、闇の中で暫くためらつた。明るみが人の眼につくので怖ろしい爲めではなかつた。彼女は寧ろ己のしてゐることに一まつの疑惑を感じた爲めだつた。

マリアは明るみを前にしてたえ子を救ふことをやめて了ひたい氣がした。彼女は今日まで春木の爲めにたえ子を救ひ出して、その喜ぶ顔を見たいと、いろ／＼に苦心して機會を覗つて來たのだつた。その機會はついに來た。たえ子のありかも大方は知れ、しかも今夜は仲居達が園遊會の下準備につかれて皆深い眠りに陷つてゐるのだつた。たえ子を救ひ出して春木の戀を滿足させる――それも今それほど難しいことではないやうに思はれる。その結果春木とたえ子とは結婚するだらう。そしてマリア自身は……そこまで考へて來てマリアは何う云ふ譯かたえ子を救ひ出すのをやめて了ひ度い氣がするのだつた。何う云ふ譯だらう――マリアはそれを考へようとして怖ろしいことでもあるやうに全身をゆり動かし、つひにその考へから逃れて了つた。

彼女はかや垣にしつかりと體をすりつけて、大膽に明るみの中を通りすぎた。次に彼女を迎へたものは、家の影の安全な暗がりだつた。魚が水を得たやうにマリアはこおどりしてその闇を忍び足に走つた。

先程女の泣く聲の聞えて來た部屋が、一番奥まつた和室であるのを彼女は既に見ぬいてゐた。マリアはその部屋の三間ばかり前の青桐の繁味の中に立ち止まつて、そつと首をのべて遠くから灯のもれるその部屋の内をのぞきこんだ。

ガラス戸が堅くとぢてゐて、その内に更に灯に染まつた障子が見える。今は聞えないが、女の泣き聲のもれて來たのは確にその部屋だつた。

マリアはそつと足音を盗んでその部屋の前に近づかうとした。が二三歩行つてギクとしてそこに竦立ちとなつた。

今まで椽の陰に忍んでゐたものらしく、一人の女の姿がマリアに背を向けて、そのガラス戸の前に不意に黒い首をもたげたからだつた。

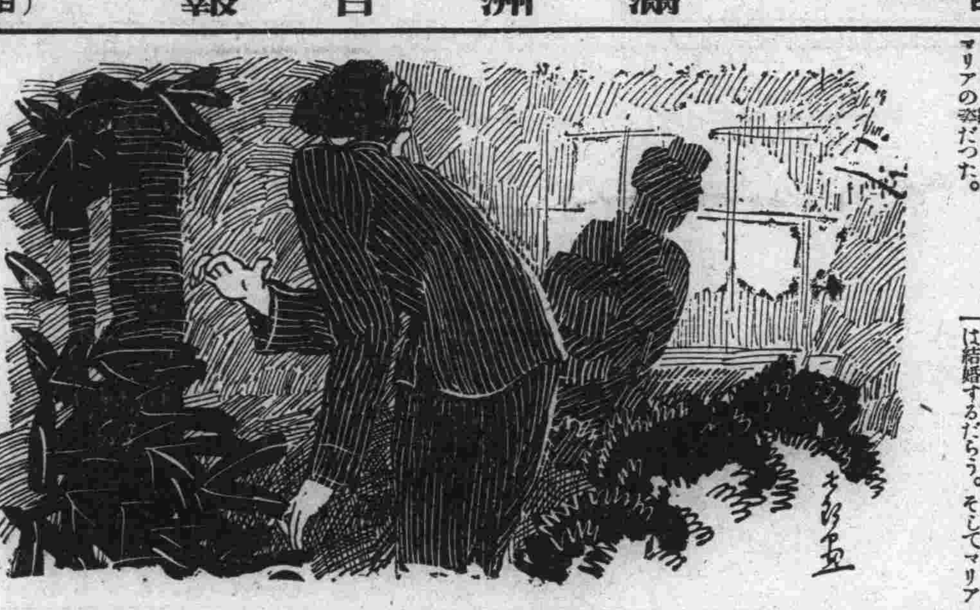

滿日臨時碁戰

三段 増淵辰子孃

先番三段 大磯義勇氏

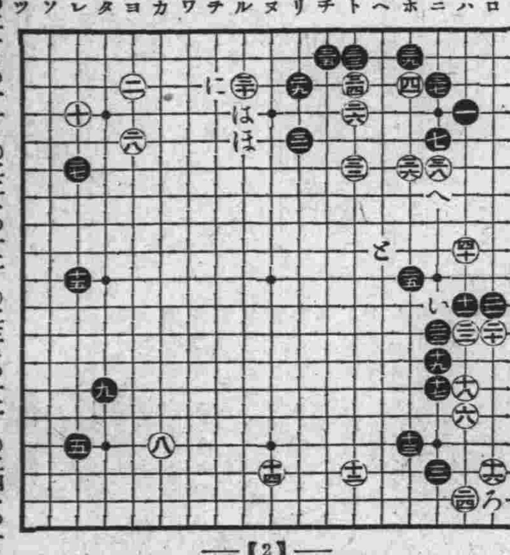

——【2】——

●二一ロの十一　○二二ハの十二　○二三ニの十二　○二四ハの十八
●二五ホの十　○二六トの四　●二七レの六　○二八ヨの五
●二九リの三　○三〇ルの三　●三一リの五　○三二トの六
●三三トの二　○三四トの三　●三五チの二　○三六ホの六
●三七ニの三　○三八ニの六　●三九ホの二　○四〇ハの九

▲岩本六段講評　白廿四は（い）に一本切りて打ちたい處であるが黒に（ろ）に頂けられて結果が餘り香しくないから圖の如く打つたのであらう黒卅一は（は）に頂け白（に）に引いた時卅一に飛ぶがよい次で黒卅三亦惡手である（ほ）に曲りて徐々に打つがよい黒卅七も（へ）に飛んで右邊の地を圍ふべきである白四十はむだ手である（と）に打つて中央に出て居れば大分徳の形である

けふの放送

大連 JQAK

九月十三日午後三時三十分

▲ニュース

▲講話「或る日の日蓮」本門法華宗鮮滿特派布教師梶谷泰涌

▲三曲「影」（西條八十作歌、町田嘉章作曲）尺八小笠原米山、三絃福永大勾當、箏木次初栄

▲連續講談「怪奇實話謎の油壺」（第三席）白藤六郎

▲ラヂオ體操

▲料理獻立

▲天氣豫報

▲中繼劇「分河灣」連東倶樂部々員

東京 JOAK

九月十三日午後六時三十分

▲新内「道中膝栗毛市子口寄の段」淨瑠璃富士松加賀太夫、三味線同龜三郎、上調子同登志藏▲落語「小言念佛」五明樓玉輔▲俚謠「三崎甚句」「三崎音頭」三崎町オ三外七名「飴屋踊」「白松粉屋」下浦町吉田吉．郎外六名▲長唄「時雨西行」唄芳村四郎、同辰三郎、三味線杵屋和吉、同和八、笛住田又三郎、小鼓望月吉三郎、大鼓同太意次郎、太鼓望田英之助

粉末赤函

ナイス

まろらか赤毛染

新發賣（粉製赤函）

ナイスの眞價!!

お試し下さい

髪は洗はずとも見事に染り、染色永く剝げず、毛の質を傷めず、却而毛のくせを直し、

價格＝低廉

御常用の方には第一お徳用です

一瓶 二十五錢

發賣 大阪 東京 丹平商會

●各地の藥店にあります

軍手

現金卸賣

大連市信濃町市場

山本洋行

電話四四五七番

大連市西廣場西入る電車通

池田小兒科專門醫院

池田嘉一郎

電話六三六五番

●ノーシンをそつと……カバンに親の慈悲●

濕布に優る

エキホス

優良國産品

價格低廉

咽喉痛、肺炎、筋肉痛、腰痛、打撲傷、運動後の筋肉疲勞、肩凝り、火傷に

一〇〇瓦（四五錢）二五〇瓦（九〇錢）

五〇〇瓦（一圓五〇）一キロ瓦（四圓五〇）

（全國の知名藥店に販賣す）

エキシカ及びホスピン合併改良品

發賣元 株式會社 武田長兵衛商店

發賣元 株式會社 塩野義商店

製造元 二巴合名會社

（大阪市東區道修町）

31—541（O）

三井物産株式會社大連支店

大連市山縣通百八十二番地

電話（代表）七一〇一番

業務　物品販賣業、問屋業、運送業、保險並に船舶代理業、造船業及附帶事業

滿洲出張所所在地　牛莊、安東縣、奉天、長春、哈爾濱

取扱品目　滿洲特産物、麥粉、石炭、コークス、鐵道用品、各種機械、小野田セメント、燐寸、紙類、麻袋、木材、硫安其他化學肥料、配精其他工業藥品、金物、鑛石類、織物類、鹽、海産物、砂糖、罐詰類、其他食料品

HEAVY SERVICE
DUNLOP

頑強無比

トラツクシヤシーに用ひてダンロツプ新型32×6ヘビー程安全なタイヤが他にあるだらうか

●國産之王樣●

ダンロツプ會社代理店

島羽洋行

電話5168番

舶來化粧品專門

獨逸モウソン會社

英國タルクロウス會社

英國ギブス會社

其他歐米有名化粧品會社

特約店

高新洋行

大連伊勢町一二

電話八二五九番

脚氣

パラヌトリン

米胚芽の有効成分

ヴイタミンB豐富

脚氣はヴイタミンB補給によりて殆んご決定的に治療す。隨つてヴイタミンBを缺くことなくば之に侵さるゝ憂ひなし。パラヌトリンはヴイタミンBを最多量に含有する米胚芽よりその有効成分を合理的に抽出せる新製劑なれば脚氣の豫防と治療に最も卓效を奏す。

本劑の注射液は疼痛なく特に急性症のため三cc五ccの注射液あり液劑はアルコールを含まず心臟苦悶を伴ふ脚氣に對し服用上何らの不安、副作用なし。

（全國藥店にあり）

製造發賣元

株式會社 塩野義商店

大阪市東區道修町・東京市日本橋區伊勢町

AJI-NO-MOTO
味の素

臺所の至寶

味の素

美味に親しむ心は常に味の素を欲す味の素は臺所の至寶家庭の經濟も味の素使用が第一歩

宮内省御用達　味の素本舖　鈴木商店

滿洲日報
夕刊
九月十二日
大連市東公園町三十一番地
發行所 株式會社滿洲日報社

獨特の芳醇な味を呈す
イカリソース
原料は野菜と果實

南陸相、土肥原大佐に重要なる指示を與ふ

大佐は來十四日東京發歸任し本庄軍司令官に傳達

【東京特電十二日發】上京中の土肥原大佐は連日參謀本部、陸軍省、外務省當局と協議の結果萬一支那側が正式抗議を承認せざる場合の成案を得たので十四日夜東京發歸奉の筈、本庄關東軍司令官に傳達する事となつた、尚南陸相は之に先立ち十二日正午官邸に土肥原大佐を初め次官、軍務局長、軍事課長等を招き午餐をともにし席上土肥原大佐に對し更に詳細なる指示を與へた

支那當局は外人の保護能力無し

中村事件はソーバン事件の反覆

倫敦タイムスの論評

【東京特電十二日發】ロンドンタイムスは十一日の社說で日本の中村大尉問題はソーバン事件の反覆なりとて支那の暴戾を難じ支那各地居住の日米英佛獨歐洲人は不斷に匪賊や兵士から危害を加へらるゝ傾きあるが、支那の政府當局は外人に對し充分の保護を與へるだけの能力がないのだと論じ又世界中で最も訓練ある日本軍隊が演習中飛行機から宣傳ビラを投下せる如き日本軍隊の奮激が如何に大なるかを語るもので、この裏面には支那國民運動が滿洲の日本の重大權益を無視し早晚條約上の權利まで蹂躪されるを憂慮せるためだ、中村事件は今や徒に支那側の言分に耳を傾けるの如何に愼しむべき必要あるかを示す有力な警告であると述べてゐる

中村事件は圓滿に地方的に解決期待

一ケ月振で來連した木村滿鐵理事談

滿鐵理事木村鋭市氏は約一ケ月振りで十二日朝奉天から來連したが時局について語る

滿鐵正副總裁が奉天を出發した九日夜臧式毅、湯爾和兩氏及び林總領事、私などが會食したのは久し振りで水入らずで舊情を温めたゞけで時局問題などについては何も話は出なかつたのだ、中村大尉事件は日支兩國とも神經を昂らせてゐるが自分は今局外者ではあるが常識的に考へて東京や南京で交渉すべきものではなく地方的に解決すべき性質のものだと考へる、支那側が中村大尉虐殺の事實を否定したとか肯定したとかいつても未だ本質的交渉には入つてゐないのだ、此問題で軍部と林總領事との間に何か意見の相違があるやうなことも新聞に出たやうだが決してそんなことはなく軍部は全權を**林總領事**に委れてゐる、重大な結果を招來するのではあるまいかとの想像も行はれてゐるやうだが自分はそんなことにならうとは豫想してゐない、圓滿に解決するものと期待してゐる、日支鐵道交渉は支那側內部の都合で開始が遲れてゐるが停頓にはお互ひに責任があるのだからこちらも急いではゐない、しかし交渉開始はさう遠いことではあるまいと考へてゐる**高紀毅氏**が鐵道交渉代表を辭任したといふのは事實ではない

滿鐵正副總裁けふ各機關巡視

內田、江口正副總裁は十二日午前滿蒙資源館、地質調査所、工業博物館を巡視した（寫眞は滿蒙資源館における正副總裁）

奉天軍少壯派に强硬論者が多い

青木中佐の視察談

中村事件の勃發と共に東北省における支那側軍部の總意を確めるべく特命を帶びて來連したと傳へらるゝ陸軍步兵學校教官青木成一中佐は關東軍との打合せを濟ませ奉天を中心に北滿方面を視察中であつたが十二日出帆香港丸で歸東した、船中語る

どうも自分の行動を時局と結びつけられて考へられるので困るよ、でもこんな時喧ましい問題の地方に旅行するんだからさう見られても仕方ない、自分は來滿の節、お話した通り別に重要任務を帶びたわけでないが、今度の出張で感じた事は中村事件を中心に支那側では高級將校連は非戰論者が多いやうだが少壯派と目さるゝのは却々强硬論を吐く者が多いやうだ、それは永い間の宣傳で自分達は强いやうに自己陶醉に陷つてゐるらしく中には隨分暴論を吐いてゐる向もあるやうだ、支那側では中村事件に對してどんな回答を日本に與へてゐるか知らないが少壯派の將校連の口裏から察すると同事件は肯定してゐる事は事實である

支那側の措置を諒とし井上軍曹事件解決

けふ、田代領事發表

長春憲兵分隊の井上軍曹に對する暴行事件は本年七月十二日の發生より本月十二日まで六十三日間の長きに亘つて交渉の結果漸く解決發表を見るに至り田代領事は十二日午前十一時領事館において在長記者團に對し左の如く發表した

支那側は事件勃發以來修長春市公安局長をして本件圓滿解決を達成せしむべく努力する所あり七月二十二日修公安局長が本官を當館に正式訪問、局長において全責任を以て今後の對內鮮人取締に對し遺憾なからしむる旨を言明したるが、以來今日に至るまでの措置振りは先づ以てこれを諒とすべきものとし本件は左の內容にて解決するに至る

一、事件發生直後の公安第一分局において公安局長は我方各員に對し遺憾の意を表したり
二、支那官憲は井上軍曹を遇するに鄭重を極めたり
三、公安局長、教育監督者各別にそれ〴〵憲兵隊に往訪、隊長並に井上軍曹に鄭重挨拶する所ありたり
四、前項兩者更に當館に鄭重挨拶する所ありたり
五、學校長は譴責處分に、公安局長は過失處分に兩責任者にそれ〴〵相當の處罰を行ひたり
六、學生に對しては謹愼を命じ排日行動の取締を嚴にしたり
七、市民に對しても取締を嚴にし暴行關係者の檢擧に努めつゝあり
八、勤務手帖の搜索を繼續しその回收に努めつゝあり
九、對日鮮人の保護に一層の力を入れつゝあり
一〇、紛失物代償として公安局長は金一封を井上軍曹に送りたり

[illegible]

兩廣、中央兩軍形勢衝突は廿日前後か

兩廣軍の兵力約七萬

【上海十一日發】長沙來電によれば長沙を目指して湖南に侵入した廣東、廣西軍の第一目標は衡州と寶慶の線にありこゝ迄出撥つた上攻勢に轉ずる作戰といはれ目下軍の行營は郴州にあり先鋒は耒陽と杭州の線に達し湖南入りを了したその總勢は約七萬といはれてゐるが中央軍との衝突は二十日前後となる形勢である

南京近衞兵等湖南に出動

【上海十一日發】蔣介石氏は南京總司令部近衞軍二ケ師團及び上海駐在の第七團に湖南出動命令を發したこれで上海の正規兵は完全に出撥つた譯で財政部の警衞兵二ケ團を上海附近一般の警備に充つる事となつた

二名の刺客に閻氏襲はる

鄕里の住居附近にて

【北平特電十二日發】閻錫山氏は十一日鄕里河邊村の住居附近で二名の刺客に襲はれたが幸ひにして別狀無かつた、犯人は直に現場に於て逮捕太原に護送された

唐生智氏を湖南主席に任命

【廣東十一日發】廣東政府は唐生智氏を湖南省政府主席に任命し衡州に省政府臨時辦公處を設立することに決した

共產黨を嚴戒

【漢口十一日發】長江の水標は今朝一インチ五減り五十一フイートとなつたが減水と共に共產黨の活動危險となり警備司令部の檢査重となり一方艀に機關銃を積んだ巡邏隊を組織嚴戒を開始した

田中市長の辭表關東廳に申達

認可は十四、五日頃

田中大連市長の辭表は大內議長からの希望もあり辛島民政署長の手許に保留されてゐたが十一日の市會協議會は市長の意思を尊重し留任勸告をなさざることの意見が多數であつたため大內議長は同夜辛島民政署長の官舍を訪問しこの旨傳言したので辛島民政署長は十二日午前十時正式に右辭表を關東長官代理三浦內務局長宛に申達した、市長辭職は三浦內務局長より上京中の塚本長官に電報で照會しその認可を必要とするので早くとも十四、五日になるであらう、右に關し辛島民政署長は十一日に市會の決議報告を受けた、その決議に依れば市長の進退を決すべき程度でないと思考されるが市長の辭意頗る固いのと十一日の協議會があゝした結果に終つた事を大內議長から報告を受けたので今日その辭表を關東廳に取り次いだ次第であると市長の辭表提出に同情を寄せてゐた

永井市助役出勤

病氣靜養中であつた永井助役は十二日から出勤、午前十時市長應接間において田中市長と約三十分に渉り何事か協議した

高紀毅氏の辭任事情

後任は臧氏兼任

北寧鐵路局長高紀毅氏は今回學良氏に辭表を提出したといはれてゐるがその理由とするところは

一、日支鐵道交渉は現在の狀況から成功しさうにもないこと
二、北寧鐵路局の收入の大部分は軍需品に利用され自己の手腕を充分發揮することが出來ないこと
三、高紀毅局長就任當時各線の敷設、胡蘆島の港灣新築等の案あるも財政逼迫の折柄到底實現困難である

といふのでこれがため交通委員會委員長たる同氏の後任は臧式毅氏が兼任する筈（寫眞は高氏）【奉天電話】

紐育事務所愈々廢止

滿鐵の經費節約

滿鐵ニユーヨーク事務所はその必要性を減じたため經費節約のため廢止するに內定し所長藤敏氏以下全所員を引揚げ閉鎖後は著述家として有名な在紐育の川上淸氏に事務を囑託する筈であるが閉鎖事務にはなほ相當の時日を要するので正式發表は餘程遲れる模樣

吉長鐵路派遣員

四氏の選任を了る

吉長鐵路局の局長異動により滿鐵本社より新たに派遣される派遣員は左の四氏と決定した

長春鐵道事務所事務員
本溪湖保線區工事助役　本多潤一
瓦房店保線區保線助役　秋森勇
（鐵道部工務課技術方）　廣津[illegible]一

ボイコット

たちはふ比

一

弱國外交の一方法としてボイコットが如何に有效な武器であるかを、日本は一九一九年の有名な五四運動以來、幾度支那國民から體驗せしめられたことであらう。眼前に展開されつゝあるボイコットは、それが單純に朝鮮暴擾事件を動機として居る間は大體樂觀し得べき情勢にあつたが（七月二十四日本欄「排日の動機と持續性」參照）其後日本の有力なる一部に支那乃至滿洲政策に關する意見の異常なる硬化が起り、其反應が直に支那側に現はれて反日運動の形相が日一日と險惡の度を加へて來た。此際ボイコットの持續性、換言すればボイコットの目的、性質、强度がこれを主持する階級の異るに從つて著るしく變化するものであることを、支那の事例に卽しつゝ考へて見たい。

二

ソウエート政權の下では外國貿易は國營であるから、ボイコットは政權者の意思に從つて如何樣にも行はれ得るであらうが支那では未だプロレタリアの主持する對外ボイコットの行はれた例はない。但し彼等は或る時代の國民黨の小市民的政權の遂行したボイコットに參加して著るしく其威力を高めたといふ效績を殘して居る。例へば一九二五年の香港封鎖における蘇兆徵一派、二七年の漢口英國租界奪回における向忠發一派の活動の如きである。

三

小市民政權時代の國民黨が、中國共產黨との連繫の下に敢行した對英ボイコットは一九二五年から直に二七年に續き、世界の視聽を武漢の一隅に集中せしめたほどの大事件であり、且つ同年末に至りて流石に頑强な英國保守黨內閣の傳統的對支政策を覆へし、尖端的な自由主義に改變せしめた程效果的であつた。

四

一九二七年の春から夏にかけて、國民黨の政權が小市民とプロレタリアートの聯合體から小市民へ、小市民から更にブルジョアジーへと移行した。爾後國民黨內の小市民的勢力は加速度的に衰へて行つた。其影響は勿論黨のボイコット政策に及び、以前の華やかな民族的興奮が年と共に其色彩を失つて、漸次商人的打算がこれに代りつゝある。今次の反日運動の端緖に於て、上海及び天津に設立された指導機關が、先例を破つて何れもブルジョア中心に組織されたのは全く此爲であつた。

五

ところが今日の國民黨部內でも、小市民的勢力が消滅して居る譯ではない。卽ち所謂改組派の胡漢民や孫科、無政府主義派の李石曾や吳稚暉等の人々が夫々少からぬ信徒を率ゐて居る外に、大都市の地方黨部殊に勞働運動指導者の間には、改組派に近い思想乃至行動をとるものが相當多い。是等の人々は軍閥から資本家及び其政治的代辨者に對して好意を持たず、從つて日本に對する國民的興奮が今日の樣に高まつて來ると、彼等は其潮先に乘つて一旦擴取りされたボイコット指導權を、ブルジョアの手から奪回しやうと努める。國民黨部內の小市民層の此勢力は、天津では旣に八月末迄に中共の目的を達し、上海でも勞働者層を動員することによりて漸次反日指導機關內のブルジョア勢力を壓迫しつゝある。

六

然らば國民黨內の小市民的勢力は再びボイコット指導權を掌握し、而して今次の反日運動は彼等の奮鬪に、僅に數年前の對英民族運動を彷彿させる樣な活氣ある展開を見せるかといふに、それは決して望まれない。何んとなれば今日の國民黨は完全に國民政府の統制下に入り、而して國民政府の獨裁官たる蔣介石氏は正確に上海ブルジョアジーの代辨者であり、從つて彼等の安全と利益とを脅かす如き行動の自由を黨內の小市民的勢力に許容するとは、絕對に考へられないからである。申す迄もない事だが今日以上に日本を怒らすことが蔣氏等の地位に如何なる影響を與へるかを、彼等は最もよく承知して居る筈だ。換言すれば帝國主義者は半植民地ブルジョアのボイコットを怖れない。

滿鐵辭令（十二日社報）

奉天事務所地方課長　參事　小倉鐸二
願に依り本職を免ず
運輸事務囑託
陸軍步兵大佐　草場辰巳
解囑す

人事

▲今井麻太郞氏（地方法院檢察官）檢證のため今野書記帶同十二日貔子窩へ
▲星武氏　刑事課長と事務打合せのため十二日關東廳へ
▲船津辰一郞氏（上海日本紡績聯合會長）十二日出帆大連丸にて歸滬
▲草場辰巳氏（參謀本部附大佐）十二日出帆香港丸にて離連
▲青木成一氏（步兵學校教官）同
▲故山田讓氏遺骨　同上
▲橫濱高商野球部十九名　同上
▲羅振玉氏（宣統帝師傅）十二日入港天潮丸にて歸連
▲木村鋭市氏（滿鐵理事）十二日朝來連
▲土肥顯氏（滿鐵總務部庶務課長）正副總裁赴任挨拶傳達のため十二日午前關東軍司令部訪問

蛇角

世界中で最も訓練ある日本軍隊が空中から宣傳ビラを撒いた、さロンドンタイムスは言つて居る、不訓練なら不思議もないがといふ意味を含んで……。

◇

中村事件を止むを得ず認め始めた、拳骨の硬度を目下測定中。

◇

七萬の廣東軍續々湖南に侵入、南北戰爭これから始まる。

◇

はつきり言つた失言問題をしどろもどろに辯解する、はつきり辯解出來ない所に失言はある。

◇

長江の水勢と共匪の猛勢とが反比例して民衆を苦める、政府はそれをよそに見て戰爭を始める。

◇

大日本帝國の財政は十三億圓、丁度英國の赤字に匹敵し得る。

◇

官吏身分保障案が決定する、これで知事も警官もほんたうに選擧が出來るやうになつた。

◇

田中市長對議會の行方、後繼連が眼をひからして眺めてゐる、夜。

行政整理案の折衝開始

【東京十一日發】十一日の定例閣議で田中文相は行政整理委員會は整理案を決定したと言はれるがその內容が傳へらるゝ如きものならば各省とも協議すべきであると質問すれば井上藏相は案の內容は報道されたものと全く違ふ原案は整理中であるから十四日頃說明して各省に提示すると答へた、卽ち整理案に就ては十四、五日以後事務的折衝に入り[illegible]問題は後廻しとする

長官十四日に離京

【東京特電十一日發】塚本關東長官は上京以來各方面に活躍中であつたが大體政府と打ち合せも濟んだので十四日離京、十六日神戶發うらる丸で歸連の途につく筈である

滿蒙問題高調

政友委員會決議

【東京十二日發】政友會は十一日午後七時半本部に露支外交問題委員會を開催、各委員交々幣原外交を攻擊し國論喚起のために起つ事を決議したその實行方法は久原幹事長に一任する事となり第一着手として地方支部長をして滿蒙問題を高調するに決した

東亞の謎（86）

國枝史郞
揷畫　伊藤順三

國際的サロン（六）

それから二人は廊下を進んだ。それは狹い廊下であつて、[illegible]の廊下を連想させた。

左右に室が並んでゐて、天井に薄暗い電燈が、まばらに距離を持つて點いてゐた。

「が、これは秘密ですよ」

武村はさう云つて特に聲を落した。

「こゝの會長にも秘密ですよ」

「會長といふと朱仁卿さん？」

「さうです、あの人にも秘密なのです……と云ふのは會長はその娘を、今夜その娘の親戚の者に、手つかずの生娘のまゝとして、返してやることにしてゐますので」

「……」

「馬鹿らしいぢやアありませんか。それでゐて百にもならないのです。そこで會長を出し拔いて――無論惡意からではなく――私が特にお禮心で……」

「はゝあ、ご馳走しやうといふので」

「さうです、いゝぢやアないですか」

「よろしいですとも、とんだ幸運だ……白人ですかなそれとも支那娘？」

「まあ、本人をご覽下さい」

やがて一つの部屋の前へ來た。八號と番號が打つてある。

「此處に居ります」

と武村は云つた。

「これが鍵です、お渡しゝて置きませう」

ダットはちよつと躊躇したが、それでも微笑して受け取つた。それから扉をあけて中へ這入つた。

鍵のかゝる音がした。

武村は夫れを聞くと首を縮めた。

「伯爵に對する復讐さ」

ふと武村は呟いた。

それから廊下を引つ返さうとした。

と、先方から松下伯爵が、彼の方へ步いて來た。

（よし、これは惡い所へ來たぞ）

併し武村は大丈夫だと思つた。

（ナーニ、もう後の祭だ）

「武村さん」

と聲をかけながら、松下伯は近寄つた。

「お招きによつて參りましたよ」

「ようこそ」

と、武村はトボケたやうに云つた。

「日本ではいろ〳〵お世話になりましたな」

「いや、それはお互樣です」伯は夫れには觸れたくないやうに「で何んのご用でせうね。本來私はかういふものには――ナイト、クラブといふやうなものには、興味を持つてゐない者ですが」

「それは充分承知して居ります。……併し何んのためにお招ぎしたかは、伯にもご想像がつきませうがね」

「妹洋子達のことでせうね……」

「さうです〳〵、洋子さんのことで」

云ひ〳〵武村は意味そのもの、やうな、復讐者が復讐の快味に醉つてゐる、さういつたやうな笑ひ方をし、部屋の扉の方へ眼を走らせた。

「が、伯爵、向ふへ行きませう」

「行きませう、ところで、ダット君は？」

「ダット君？……あの人をご存知なのですか？」

セロフアンの元祖
「セロフアン」ナル名稱ハ當店ノ登錄商標ニ付濫ニ使用ヲ禁ズ
美術透明紙
登錄商標 セロフアン紙
從來、國產共在庫豐富
國產品格安品アリ
紫外線ヲ透過スル本品ヲ障子紙ニ推奬ス
特別勉强御照會御注文ヲ乞フ
御申込次第見本進呈ス
セロフアン用糊近々發賣ス豫約申込アリタシ
佛國セロフアン輸入元
內外セロフアン紙販賣店
大阪市東區瓦町五丁目七五（御堂筋西側）
電話本局六〇三三番

聾者の福音
耳遠き人の聞える器械
(ACOUSTICON)
本器は米國デクトグラフ會社製にて巧妙卓越なる裝置の小器械にして幾多の實驗者より多大の稱讚を博す。御希望者は申込次第型錄說明書進呈（價格三拾圓以上）手輕な補聽器三圓以上
米國デクトグラフ會社日本總代理店
大阪市西區靭南通三丁目十八番地
吉田勝惠商店
電話土佐堀一〇九八
本店東京
代理店 廣島市大手町五丁目 旭爪回生堂藥局

進物用の
菓子罐容器は
京都製罐所へ
京都市大和小路五條下ル三丁目
電話祇園三七五三番
振替大阪一五六二八番

毛皮類新荷着
水獺。狐（茶及黑）。アストラカン其他各種毛皮多數到着卸賣に限り廉價大勉强御希望の向は御來店現物御覽を願ひます
ソウエト聯邦通商代表部
大連出張所
大連市山縣通十七番地
電話二一九一六番

度量衡
製作 修理 販賣
度量衡器
測量製圖器
理化學用器
大連市惠比須町五十八番地
水上洋行
電話大連六九四一番

夏冬兼用クツシヨン附
籐組椅子
連鎖街銀座通
カバン家具店
電話二―三三三一番

中間驛を狙ふ馬賊 派出所を襲ふ

今曉二時頃列車の發車後に

泉頭驛で應戰撃退

十二日午前七時長春着列車警乘員及川巡査の齎した情報によれば同列車（大連十一日午後十時三十分發十五列車）が發車後午前二時ごろ泉頭驛派出所（派出所員三名）へ五名組の馬賊襲撃したので必死となつて勇敢に應戰の結果これを撃退すると共に泉頭驛員に派出所を守らせ急報により双廟子、四平街等より應援に來れる守備兵、警察署員數十名と共に賊團を追撃した、なほ同巡査の語る所によれば十一日夕刻房子、公主嶺間の滿鐵指令電話線を賊團に切斷されて居ることを發見した、これ等馬賊の襲撃頻々とあるので各中間驛及び派出所では極度に緊張して警戒中である【長春電話】

猛威を振ふ 范家屯の馬賊團

近在で二名を殺傷す

范家屯を中心に暴威を逞しうして居た頭海紀及び天祭の引率する七十餘名の賊團は十一日范家屯西方七支里三門千家に現はれたが午後九時ごろ其の一部三十名は范家屯北方四支里なる八大泉眼の王雲方宅門を破り闖入せんとした、偶々王の長男が長銃に彈丸を裝塡せんとしつゝあるを發見しこれを射殺した、これを認めた老母が賊を制止せんとするや同じく射撃し右大腿部に貫通銃創を負はせ件の長銃を奪つて逃走、次で八大泉眼東方の楊萬方に闖入し食事を強要した上楊を人質として拉致し新開號後方に逃走した【長春電話】

邦人監督を 拉去說

去る九日夜復州縣煤窯東北工業株式會社の粘土採掘場を多數の馬賊が襲撃し監督の日本人三名を拉去したとの報告が十二日午前九時ごろ普蘭店署へあつたので同署では直に公安局へ照會したところ公安局では數日前その方面において支那人二名が拉去された事件があり、それを日本人拉去と誤り傳へられたものと回答したが普蘭店署では馬賊事件の頻發する折柄、萬一を慮つて本日午前十一時の滿潮時を期し警察官を同採掘場に派遣し事實の有無を調査することゝなつた【普蘭店電話】

附屬地で 嚴戒中

支那人は避難

十一日午後六時半ごろ范家屯北方一支里附近に馬賊の大集團現はれ人員數は大部隊のため不明であるがこれがため范家屯居住民は不安に襲はれ支那人の避難するものが夥しい故に警察、守備隊、自警團等は何れも緊張して警戒中であるが幸ひにも附屬地は襲撃を免れ引續き警戒を嚴にしてゐる【長春電話】

空巣狙ひの 憲兵上りを逮捕

高飛を大連驛で發見されて

贓品をすて逃亡遊興

去る九日午後八時三十分市内能登町一番地中村萬壽方へ忍び入り衣類、貴金屬七十七點、價格二千四百八十圓を窃取した犯人は大連署司法係と刑事課員協力の結果、十二日午前二時逢坂町遊廓で散財中を逮捕したが、犯人は意外にも元大連憲兵分隊勤務憲兵上等兵川又甚右衛門（三一）と判明した

同人の自白によれば、去る九日鞍山から來連、空巣覗を働くべく市中を徘徊中被害者中村夫婦が外出するを見届けて裏口窓硝子を破壊して忍び入り、悠々大仕事をなして人力車で中央公園裏山に贓品を運び、二晝夜山中に隠れて警察の目をかすめ、十一日晝間市内で行李三個を買求めて、同夜贓品を詰め込み、午後十時發列車で高飛びすべく大連驛へ駈けつけ、税關で檢査を受けてゐる最中を隙れて張込み中の大連署員に發見されたので贓品を置いたまゝ其場を逃走した、大連署では刑事課員と協力吉岡、黒岩刑事等の一班は列車を追跡して自動車で金州に飛ばして待ち受け、殘留隊は八方手を分け旅館、カフェーを片端から臨檢の結果、午前二時頃、逢坂町鮮人料理店代加樓に登樓中を逮捕されたものである

同人は大正八、九年頃大連憲兵分隊に四年間、兵上等兵として勤務しその後さらに大阪憲兵隊に一年勤務しその後郷里愛媛縣から青島方面に流れ歩き、大正十一年再び渡滿、同年四月七日奉天で日本婦人に暴行を加へんとして三年の在留禁止を命ぜられた男で餘罪多數の見込みで引續き嚴重取調中

來朝する米選手

ラインアップ決定發表

【ニューヨーク十一日發】今秋のシーズン終了後日本を訪問するアメリカメージアーリーグのラインアップは十一日左の如く決定した

ゲーリッグ（一壘）フリッシュ（二壘）マランヴィル（遊撃）カム（三壘）シモンス（左翼）オリヴァー（中堅）オドール（右翼）コクレン、ルーエル（捕手）クローヴ、フレンチ、カンニンハム（投手）クリー、シナース（補缺）

なほボストンブレーヴス軍の總師ジャックフアック、は監督として他にフロリダリーグの前總師ランゲ氏も同伴することに決定した

蛇島探檢

島を一周し上陸

（一）

雨を衝いて黒島丸で出發

小龍山島學術調査

蛇島探檢を目論で九日夜大連を出發した小龍山島學術調査隊の一行が旅順港石炭棧橋を出帆したのは十日午前六時半であつた、旅順驛長、驛員をはじめ我社支社の山口、中井兩氏等に見送られ一行を乘せた黒島丸は黒煙を後に殘しそぼ降る雨をついて港外に出た、總勢十四名の人夫三名、漁夫一名に乘組員である、船は關東州南端を南から西へ、北へと陸地に沿つて巡航する、百五噸の黒島丸は速力を緩くして靜かな航行を續けるが、夜半から降り出した小雨は一向止みそうもなく一同の懸念はたゞ天候だけに向けられたが、老鐵山の燈臺を右後方に見乍ら船が西北に向ふ頃からたち込めた雲にかすかな切れ目を發見し、愁眉を開いたこのあたりは潮流が激しく航海業者を泣かせる場所だが幸ひ順調に乘り切つて海猫島附近に差しかゝつた時には雨はぱつたり止み行く手にかすかに擂鉢を伏せたやうなうす黒い島影がぽつかり現れた、あれが目差す蛇島だと聞かされて一同勇躍して身仕度を整へる、九時近くに黒島丸は遂に目的の小龍山島東北端に到着したが先づ地形を檢分すべく船で島を一周することゝなつた、海岸に沿つて徐行するにつれ蛇の棲息することで我々の獵奇的興味をそゝつたこの島が、その外觀や附近に於て他に見られない絶景であることに一驚した、周圍一里餘のこの孤島は實に傾斜面を作り屏風をひらいたやうな丘と谷とは滿目緑に蔽はれ岩石を包んだ緑や黄色くほゝけたススキが船べりからかすかに見える、北端を巡つて西岸に廻れば二百餘米の高峰は絶ち斷崖となつて垂直に海に入りその斷面は幾重にも重なり合せた鱗腰りない地層の斜局を、或は見事な地層のうねりを示し、素人目にも地殼に變遷を重ねたことを思はせる、一方には風雨にさらされて風化した岩石が柱狀をなして古美術を思はせるやうな美觀を呈するなど、意志なき天然の造物とは思はれない位である、又海水に浸されて巨大なる洞窟が形造るもあり、一同呆然としてその景觀に見惚れた、船はグン〱航行して二十分足らずで一周し終り元の東北の一角に海岸間近く錨をおろした「それ上陸だ」と言ふので一同艀船に乘り込む、リーダー鯨櫻氏から一同に對して種々注意がある、リユツクサツクや足袋に身を固め、採集用の網や蛇採りの竹棒をついて小舟に乘り込んだ態は知らぬ人が見たら鬼ケ島征伐か土人の首取戰爭と間違へたことだらう、艀船がドシンと岸につくのを待ち兼ねて一同陸地に飛び上ると一番に蛇の大物を見つけてやらうと先を爭つて岩を攀ぢ登り始めた、海べりに無數の赤い實を結んで岩間から生えてゐる「ハマノキジカクシ」は「無人島に來た」意識を否々一行に強くきざみつけた、その時であつた一同の殿となつて上陸した金堀氏が突然「蛇だ！」と甲高く怒鳴つた、岩を登りかけた一同がそれッと許りにかけつけて見ると波打際に近い岩角にやゝ黒味を帶びたのがゐる【寫眞は小龍山島の遠景】

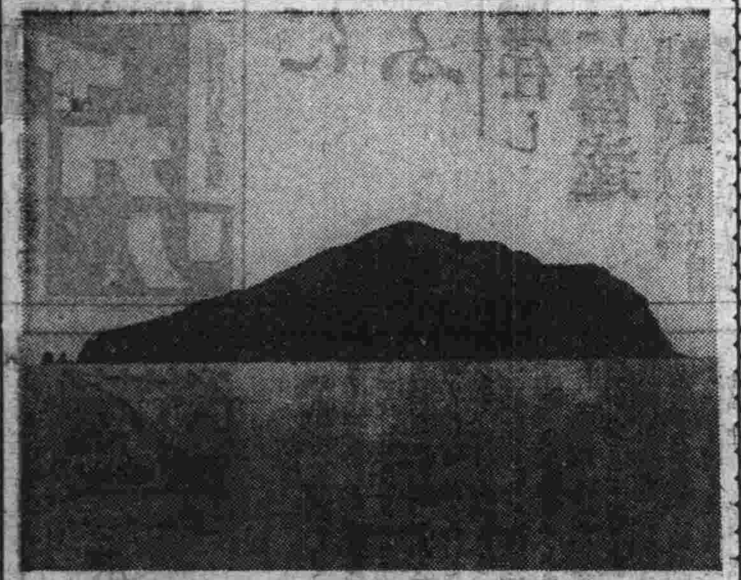

印象に殘る

都下記者をり大佐招待

【東京十二日發】滯京中であつたリンディ夫妻は天候良好なれば十二日東京出發大阪に向ふ事となつたので十一日午後六時から築地聖路加病院長トイスラー氏邸で都下新聞通信記者を招待しお別れの會見をなしたが席上大佐は語る

天氣が良ければ十二日午前十一時から一時の間に大阪に飛ぶ豫定です、大阪着後は四、五日滯在京都附近を見物して福岡へ飛び燃料を補給して南京に向ふ豫定だ[illegible]は決定してゐません

席上記者より日本の印象に就き質問すると

非常に愉快な國です日光にも行きましたが一番印象に殘つてゐます

日米間の定期旅客航空路開設可否に就き質すと

それは[illegible]備すれば可能だと思ふ、今度の飛行も千島の計吐夷島附近で一寸苦んだだけです

なほ大佐は根室で中島飛行機製作所技師連が發動機を修理した手際を世界の何處でも求め得ない立派なものだと頻りに感心してゐた

莫斯科浦鹽間の 旅客列車を直通

支那側と復活を交渉

【ハルビン十二日發】ロシヤ交通省はハルビン經由モスコー浦鹽間の直通旅客列車運航復活につき近く支那と交渉を行ふ事となつた

ル機モスクワ通過

日本着は十四日早曉

【モスクワ十一日發】パリー東京間一萬八百キロ無着陸直線長距離飛行世界新記録樹立を目差して十一日早朝パリー郊外ルブールジエ飛行場を出發したフランス飛行家ルブリ、ドレー、メスマン三氏のトレヂユニオン第二號機はブラッセル通過後消息を絶つてゐたが、モスクワ航空局で十一日夕刻以來警戒中午後九時五十分一臺の飛行機がモスクワ上空の闇をかすめて東方へ飛過して行くのが認められたルブリ機の出發時刻から恰も十四時間四十分目に當ることゝ及び機影が全然ソウエート機と異つた機體で明らかに外國機であること等から推して右はトレヂユニオン第二號と推定されてゐる

この調子で飛行を續くればトレヂユニオン第二號はウラル山脈の手前スウエルドロフスクで二回目の朝を迎へシベリヤのオムスクで第二夜、思ひ出多き前回の不時着陸の地ニヂネウヂンスク附近は夜半過ぎに通過しバイカル湖手前で第三の朝となり滿洲里附近で第三夜を迎へ夜半過ぎ頃奉天を越え十四日早曉朝鮮を經由日本へ飛來する勘定になる譯である

夜間着陸に 探照燈

羽田で準備

【東京特電十一日發】パリー東京間無着陸直線長距離飛行の佛國名飛行家ルブリ、ドレー、メスマン三氏及コドス、ラビタ兩氏の二組が愈々日本時間十一日午後二時相前後してル・ブルジエ飛行場を出發したとの報に羽田飛行場の石田航空官はルブリ機は立川着であるがコドス機は羽田着となつてゐるため若し夜間到着の際は飛行場の設備、如何にすべきかを早くも考慮、取敢ず同機が愈々近づいて來た際陸海軍當局と打合せ探照燈を借受けて取付ける事になつた

營口の入港船から コレラ死亡者發見

眞性と認めて滿鐵で防疫處置

營口驛で乘客望診

滿鐵本社入電によれば八日天津から營口に入港した政記公司所有船泰利號の一乘客の姉馬氏（二一）はコレラ様症狀を現はし七日死亡、そのまゝ入港したが、海港防疫病院長溫鐵昌氏の死體並に塗沫標本による檢査に依ば眞性コレラと思はれる、死體及び糞便等は既に燒却したが滿鐵側の防疫當局者が右塗沫標本によつて檢査した處、明かに純培養菌と同様のコンマ菌を認めたと、滿鐵衛生課では正規の檢査ではないが、明かにコンマ菌を發見したので眞性コレラと認め第一期の防疫處置をすることゝなり差し當り豫防注射を施した三千人の外の一般居住民全部に十四日から一齊豫防注射を開始し營口驛に於ては直に乘客の望診を行ふことゝなり防疫打合せのため本社衛生課から千種防疫主任が十二日午後十時發同地に急行し防疫會議を開きその結果必要あれば大石橋においても望診を開始する、なほ泰利號乘客七十九名、乘組員、船長正木氏以下日本人五名、支那人四十五名は何れも隔離したが十一日までに異狀なかつたので十二日午後一時大連に向つた

傳染系統は 大沽方面らしい

千種防疫係主任語る

右に關して千種防疫係主任は語る

取敢ず十四日から營口で一齊に豫防注射を施行し驛の望診を開始するが模樣を見た上で第二段の策に出るが大石橋その他近接地に於ては何時にても豫防注射や望診を開始する準備を整へて置く、又從來の例によると營口に次で危險なのは撫順だからこれ亦防疫の用意をして置く、今度のコレラは大沽方面から來たものと思はれる、上海、漢口方面では既にコレラが流行してゐるから天津方面にもあるらしい、本年は水害の結果猖獗を極めてゐたので時期は遲いがまだ〱滿洲に入る可能性は充分あるから餘程警戒の必要がある

日本畫壇の 大家作品を贈る

中國水害救濟のため

【東京特電十二日發】中國大水害救濟のため日本畫壇の諸大家川合玉堂、横山大觀、竹内栖鳳、山元春擧、小林古徑、小堀鞆音、小室翠雲、荒木十畝、菊池契月、結城素明の諸氏や正木直彦氏等發起となり半折色紙の寄贈畫を仰ぎ近く上海に送り民國水害救濟委員王一亭氏に贈呈し上海日本人倶樂部で展覽會を開催、其の賣上金を民國水害救濟金に寄附する事になつた王一亭氏は關東大震災の際に支那の畫家作品から三百餘點を抜き自ら持參して東京市長に贈呈したと云ふ隣邦の藝術家として美しい同情を示した事あり今度は其の御禮の意味も含まれてゐる

七校三千八百名 參加し體育大會

廿三、四日州内中等校

關東廳體育研究所主催の州内中等學校體育大會は來る二十三日、二十四日兩日、大連運動場、大連二中並に旅順一中の三ケ所に於て大連一中、大連二中、大連商業、大連商工學校並に旅順一中、旅順二中、旅順師範學堂の七校三千八百名參加の下に擧行する、第一日の廿三日は大連運動場及び大連二中に於て擧行、正九時三十分、參加校全生徒三千八百名は島田一中教諭指揮の下に約十五分間に亘り合同體操を行ひ後、各種目に別れ競技を開始するのであるが、競技順序左の如くである

第一日（二十三日）九時三十分開始▲體操（大連運動場）全參加校生徒▲陸上競技（大連運動場）參加校全校▲籠球、排球（大連運動場内の上手運動場）參加校全校▲蹴球（大連運動場前グラウンド）參加校大連一中、大連二中、大連商業、旅順師範學堂[illegible]參加校大連商業、旅順一中▲庭球（大連二中）參加校全校

第二日（二十四日）午前九時四十分開始▲武道（旅順一中道場）參加校大連一中、大連二中、大連商業、旅順一中

なほ陸上競技の種目は右の如くであり競技方法は大正四年四月一日以前に生れたるものを青年組とし同年四月二日以降のものを以て少年組となすことになつた

▲青年組　百米、四百米、八百米、千五百米、八百米繼走、圓盤投、砲丸投（一二封度）走巾跳、走高跳、三段跳

▲少年組　百米、八百米、四百米繼走、砲丸投（八封度）走巾跳、走高跳

自動車組合 役員選擧

大連署で命令

組合長排斥から内紛を生じ役員の總辭職を行つた大連自動車營業組合に對し所轄大連署では遂に干渉的態度に出て十二日速かに臨時總會を開き役員選擧を行ふやう命令を發した、なほ留任した相馬理事外一名は十二日關東廳に有田保安課長を訪ひ組合紛糾の經緯に就き報告するところあつた

六大學揃ひ リーグ戰始まる

法明戰で火蓋を切る

【東京十二日發】全國ファンの渇望久しき六大學リーグ戰は十二日華々しく第一日の蓋を開けた、今春の紛擾によつて生じた一抹のわだかまりをさらりと洗ひ去つたすがすがしい秋晴れに惠まれた、この日の神宮外苑は早朝より例によつて千九百三十一年野球狂時代に相應はしいファンの大群八時十分豫定を早めて各入口一齊に開門すればどつと雪崩込み見る〱内にスタンドは黒く塗り潰されて行く

斯くて十一時戸山學校軍樂隊奏樂裡に新審判員先づ入場次で萬雷の如き拍手裡に昨秋の優勝校法政チームを先頭に攝政盃その他の優勝盃を捧げた慶應これに次ぎ早立帝明の順序で入場式擧行慶應梶上主將より攝政盃をその他首相、文相、米大使、チェッコ公使寄贈の優勝盃を安部會長に返還次で君ケ代吹奏裡に旗掲揚式あり再び起る奏樂裡に退場し入場式を終了

この日第一戰を承る明大對法政戰は秋風に一脈の冷味が流れる絶好のコンデイションの内に法政先攻で正午いよ〱開始のサイレン高く鳴り響いた

493852716

回數	一	二	三	四	五	六	七	八	九	計
法政	0	1	3	0	1	1	0	3	0	9
明治	5	0	0	0	3	0	0	0	0	8

九對八で 法政勝つ

對明大一回戰

【東京十二日發】六大學リーグ戰のトップを切つて明法第一回戰は午後零時より伊丹（球）田村、齋藤、宮武（壘）西氏審判の下に法政先攻で開始されたが九對八で法政一勝した、メンバー左の如し

政　田保井垣田野　林

法　島武久西刈矢倉菅

784956321

大　相部木　田川井塚谷

明　吉田松桝角井野鬼眞

長崎入港の支 那漁船に眞性

【長崎十二日發】十一日午後上海から長崎に入港の支那發動漁船安康丸（百五十噸）水夫朝鮮人吳三（二〇）は航行中十一日朝發病二、三回下痢の後死亡したので入港と共に女神檢疫所で檢鏡の結果眞性コレラと決定した、死體は燒却し船内は大消毒を施したが目下他に疑はしい患者はない

ダンス御目玉

女給は無許可

市内近江町三番地カフェー・ウービー經營者鈴木政子は去る六日午前零時三十分階下ホールで女給佐坂藤江（二〇）松原梅子（二〇）と蓄音器のジャズ入りで御法度のダンスを踊つてゐたことを大連署員に現認され十二日司法係で五圓宛の科料處分を受けたがその際女給二名共無許可であることが發覺再び告發された

鐵板倒れ即死

市内沙河口京町一三二今田猶助（五二）は十一日午前十一時半ごろ沙河口霞山町大連機械工場構内屋外で鐵板整理の作業中誤つて約一噸半の鐵板が倒れかゝりその下敷となつて即死した、屆出でにより沙河口署では死體檢視の上家族に引渡した

鯉の分讓　天の川發電所冷却池では十三日池ざらへをすることになつたので多年同池に飼育中の大和產眞鯉、緋鯉、大鮒等を希望者に安價で分讓すると

天氣豫報　十三日

南西の風　晴

各地溫度

	十二日午前十一時	十一日最高
大連	二一・八	二三・五
旅順	二三・四	二三・二
營口	二二・三	二三・九
奉天	一八・七	二〇・九
長春	一七・〇	二四・二

滿潮（午前十時五十五分　午後十一時十五分）

干潮（午前四時三十分　午後五時五分）

けふの小洋相場（正午）　金百圓に二五一圓九五錢

俄然大連の カフエー常連界に

一大センセイションを惹き起した

カフエーコンパル

市内浪速町三丁目に三年前開業したカフェーコンパルは改築の爲二ケ月以上休業して居たが漸く此程完成し去る十一日開業したそうだが見ると成ほど間口こそせまいが階上のホールの如きはしつくりと落付のある感じのよいモダンホールの設備である丈に疑問視されて居る獨特のサービスと白に黒が實際問題として何であるか彼女達のサービスがどの程度のサービスか又白に黒之等皆目見當がつき兼る何れにしてもカフェーコンパルを一度訪れて味を見なければ世間話しが出來ぬとのカフェー常連中に噂高まる電話番號迄が問題と云ふ（八三九二）間のサービスはきつと（よい）に違ひない殊に當家の主人は元ヤマトホテルに居たそうだ料理に就ての話しを聞くに何時でも大體の材料をレーゾー庫に準備してつゐると云て居る大體料理は萬人向何人の口にも合ふ事であらう尚十一日から向ふ五日間改築記念披露の爲め來客全部に記念の土産物を進呈する由

奥様方へ

お醤油の御注文は暫く御待ち下さい

樽とノミグチが硝子製で衛生的優美でお臺所へ置かれましても體裁よい

味の素の入らないおいしい

ヘ一醤油が近日景品附大賣出しを致します

キット　お氣に召します

是非お買求め願ひます

ウジ退治と

便所くさみ止は

かうするに限る

便所や不潔な個處へイマヅ芳香油を撒布すると、人好きのする芳香を發すると同時に、臭氣を止めウジを殺し消毒の力が強大ですから、傳染病の豫防となります又衛生大掃除の際、床の下其他に撒布すれば害蟲の發生を防ぎます。だから衛生上一家に一瓶は是非必要です。

南京虫の様な強い虫にも驚く程よく効き其他蚤・虱・蟻・蠅等の退治には噴霧器又は霧吹でかけると即死します尚毒虫に刺された時にツケると痛痒はすぐ直ると言ふ重寶な藥です。本品は到る處の藥店にて販賣併し効かぬニセ物あり必ずイマヅと御指定を願ひます。

便所

女給仕二名採用

年齢十四歳より十六歳迄、學歴尋常小學校卒業以上希望者は自筆履歴書に寫眞を添へ本人携帯本月廿二日午後一時に御來行ありたし

株式會社　正隆銀行庶務課

梅毒性腫物がんそうよこね切傷、やけど、くつづれくさ、おしつ等の大妙藥は

無臭ヨードホルム膏

本舗大阪市東區元町二丁目　中井馬鑑製

御求の節走り馬の商標に御注意を乞ふ

頭痛にノーシン

株券遺失公告

一、湯崗子溫泉株式會社

五拾株券　第八八號　第八九號　貳枚

拾株券　第七九號　第八一〇號　第八二八號　參枚

五株券　第三二八號　壹枚

壹株ニ付拾貳圓五拾錢拂込　伊東敬好名義

右株券遺失ノ旨屆出有之候ニ付キ今後三十日間ニ發見セザル時ハ無効トス

昭和六年九月十二日

湯崗子溫泉株式會社

下關市

鐵道省直營　山陽ホテル

設備の清楚にして快適利便にして經濟的なるは、充實せる内容と共に本館の誇りとして居る所であります。關門を往復せらるゝ鮮滿各位の御休憩を慰するは此上なき場所でありますから何卒御心よく御利用あらん事を御待ち申して居ります。

御室料　一人一室　四圓……五圓　二人一室　七圓……八圓……拾貳圓

御食事　朝（七時より九時半迄）壹圓　晝（正午より二時迄）壹圓五拾錢　夕（六時より八時半迄）貳圓五拾錢

地下室（食堂）　一品料理（午前八時より午後十一時迄）お好みの品を簡易に隨時調理し一杯のコーヒーにも御利用下さいます樣御願ひ致します

夫小阪博通儀豫て病氣の處藥石効無く昨十一日午後五時大連醫院に於て死去仕候に付此段御通知申上候

追て葬儀は明九月十三日午後三時市内春日町大乘寺に於て執行可仕候

昭和五年九月十二日

大連市連鎖街京極通

妻　小阪イヲ

親戚總代　足立寅市

友人總代　大内成美

ミミ・ハナ・ノド・ノビヨウキ

森本耳鼻咽喉科医院

入院隨意

大連市大山通三越隣り

醫學博士　森本辨之助

電話五三七〇番

慢性胃腸病　慢性下痢症に　百發百中

胃腸病ニハ　快腸　タイトーニ　キマッタ

斷呼として服用せられよ

淋病　絶對効力　十日薬

飛放れたキヽメにキット驚く

本舗大阪　[illegible]田春日堂

清酒　澤亀

日本各地名產・珍物・世界各國酒類・食料品

新荷着

なめこ　たらの卵　しくれ煮　鯉こく　櫻花漬

梅びしほ　順菜　ピクルス　ちそびしほ　野菜ミリン漬　ゆず味噌

東京風菓子謹製

紅茶用香料各種

宅の店

大連大山通

電話代表五一九九

北海新鮭　東京海苔　本場白梅干　㊅印削節

直輸入　多數新着

海産珍味雑貨干魚物委託賣買專業

丸又食料品店

大連市浪速町三丁目

電二一八七六

梶田小兒科醫院

越後町若狭町角　電六七五〇

昔も　今も

効能で賣れる

七ふく　ひゑをとり

本家　七ふくや伊藤長兵衛

大阪

暗流阿修羅館 (183)

生田蝶介
挿畫 藤井耕達

芝居茶屋（二）

表戸を、忍びやかに叩いてゐるやうであるが、

夜更けの、しいーんとしてゐるため、よく聞こえる。

だが、尾花屋では、だれもが、さてもよく眠込んでゐると見えてなかなか起きさうにもなかつた。

「もし〳〵」

さん〳〵。

また、鋭く耳を澄ましてゐる容子、

觀音の裏手の大銀杏の暗から、人の足音がして、近づいた。

表戸を叩いてゐる男がひよいと、その方を向くと、その男も透すやうにして、見てゐたが、

「歡兵衞のとこの櫻五郎ぢやないか」

「へえ」

と、これも透して、

「さう仰有るのは由比の旦那ぢやございませんか、御苦勞でございます」

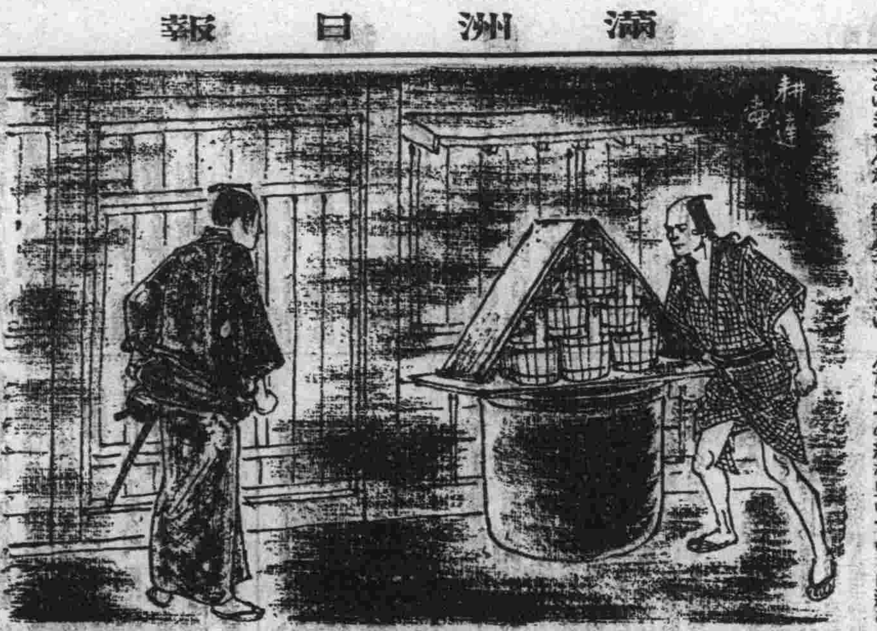

「いや、それはお互だが、今時分まだどうしたのだ。もう、八ツの析も先刻廻つたに」

「へえ」

「もう皆、眠つてゐる、何か急な用事でも出來たのか」

「へえ」

「どうしたのだ」

「へえ」

いつも威勢のいゝ櫻五郎に似合はず、女のやうに小さくなつて頭ばかりかいてゐる。

「え、どうしたのだ」

「それが……」

「云へない所を見ると、何か理由があるんだな」

「それが、どうも、旦那方の縄張をちつとばかり荒しちやふやうで云へないのです」

「わかつた、何か、櫻五郎が誰かに頼まれて何かの犯人を秘密に探してゐるのだらう」

「へえ、まあ、そんな具合で……」

「いかんな、われわれ役人を目くらにして……」

「どうも相すみません、が、親分のことで頼まれりやあとに退けないあの氣性、何しろ、旦那方をないがしろにした譯には無いのですが、どうぞお見逃しなすつて……」

「いや、いま市中に事件がありすぎて、それさへ廻り切れないほどの手不足だから、小さい事は、みんな、めいめいにやつてくれた方がいゝのだ、氣にかけないでいゝのさ。だが、かうして目に觸れたからには、まんざら知らぬ顔をしてもゐられない、どんな事件か聞かしてくれまいか」

「實は章大盡と三河大盡の行衞をたづねてゐるんです」

「三河大盡と章大盡といふのは正體の知れない不思議な人物で、その所在をつきとめた人が無いといふことだがそいつア、お前たちの手でどうだらうな。章大盡といふなア狩野章信のことだらうが、さうそう、章大盡も行方が解らなくなつたといふことは明日稲澤からきいた。どうしたのだらうな」

「それに、最近九重太夫の行方不明もありますし、この三つは、みんな一つの絲を曳いてゐるに違ひないと親分の見込みです」

「さうだらうか、なる程、さう思へるな。して、どうして歡兵衞がだれから頼まれてその人たちを探してゐるのだ」

「そこの處、詳しくきいてゐません」

「そして大方當りがついたのだれ」

「さうぢやないのですが」

「この尾花屋はどうしたんだ」

「子分の知らせがあつたんです。五つ前に、それらしい人物がこの家に入つたのを見かけたと」

「それから今時分まで」

「出入りをずつと張つてゐるたんです」

キネマと演藝

勞農映畫上映

カインとアルテム

大連滿鐵社員倶樂部にては來る十四日午後七時から協和會館にて映畫會を催すが、上映々畫はソフキ作品「カインとアルテム」六卷でこれはゴルキー短篇の作品をソフエート映畫界の人生派の巨匠ペトロフ・ベトフが監督製作した曲映畫で當夜はノータイトルで（解說附き）上映される、なほ前說はリン・テイン物の「戰火をくゞりて」五卷、會費は大人五十錢小人三十錢會員外七十錢である

呼び物のヴォルガの舟曳歌

今夕午後七時から協和會館で開催される山田耕作氏新迎音樂會の最大呼物として期待される曲目は牧一氏のバリトン獨唱で、そのうちヴォルガの舟曳唄は特に伴奏が從來のそれでは慊らないとあつて今回山田耕作氏が作曲したもので過日本社主催の氏の講演會席上に於て氏の述べた如くこの曲は我邦ではヴォルガの舟唄と呼ばれて居るがそれは大なる誤りで事實この唄は舟を曳きながら唄ふ人が持ち歌つたもので舟唄の氣分とは非常に相違がありなほ原歌詞の意味から云つても舟曳歌と呼ぶ方が適切であると云ふのである牧氏のこのヴォルガの舟曳歌はこれ又先夜の講演會席上に於て歌はれ猛烈なアンコールを送られた程に未來の日本の生んだシャリアピンとして目される程に歌ひ振りと云ひ聲量と云ひ立派なもので今夕も亦必ず滿堂の聽衆から多大の稱讃を博するであらう

昭和園貸下料

三百圓を減額

昭和園貸下料金値下に關する市參事會は十一日午前十時より開催の結果從來の年額二千五百圓を二千二百圓に減額する事と決定し同十一時散會した

川畑勝子一座題替へ

一昨日以來引續き好評を博してゐる川畑勝子一座の高級喜劇、民謠、舞踊、歌舞、道樂、西洋奇術、危險曲技の諸藝大會は今十二日より左記の藝題を加ふ

一、名作左小刀「京人形」左甚五郎川畑ミホ子、人形川畑静子、女房川畑君子

松竹映畫姉妹 菊池寛原作の通俗小說を[illegible]義信監督で松竹蒲田が映畫化した現代劇特作品で主演者は寫眞の如く栗島すみ子が姉で田中絹代が妹に扮してゐる【南座で上映】

京都に放送局

日本放送協會關西支部では今回京都市千本丸太町の元刑務所跡に京都放送局を新築する事に決定した

ペーブメント

家を飛び出した娘さんの行手はカフエーと先づ相場がきまつてゐるが、それをまた裏書したニュースが上海から流れ込んでゐる、例の一萬圓嬢として騒がれたスヾランの娘スカダンが上海の日本人街虹口の乍浦路にある邦人經營のカフエー・ライオンに天晴れ斷髪の洋裝のウルトラモダンで俄然颯爽たる勇姿を現はして人氣を集めてゐるとの放送である、勿論カップルで戀人のために甲斐々々しく働いてゐるのださのこと、但し大連から來たなぞといふものなら忽ち隱れて斷然顔を見せないから上海遠征心得がまた一つ増えた勘定になる

リ大佐歌舞伎見物

リ大佐夫妻は七日夜日米協會の招待で歌舞伎座を見物したが、寫眞は右から三人目アン夫人、リ大佐松蔦、吉右衞門

一、歌澤、六歌仙、川畑君子
一、鬼遊び、少女の出演、川畑マサ子、川畑ミサ子、川畑アツ子
一、童話劇日本ライン「桃太郎音頭」桃太郎川畑静子、鬼川畑勝丸、同巴家光男、家來川畑連中
一、近松門左衞門作、七度早變り「七變化」川畑静子、高速度レビユー三段返し川畑連中

十日より
階下卅錢●樓上廿錢●
開演●晝十二時半●夜六時四十分
東亞キネマ時代特作エロ映畫
情艶櫻時雨
妖艶原駒子主演映畫
東亞現代映畫別れの悲曲純情篇
將軍馬車
石川秀道・玉島愛造主演
報知新聞日曜附錄連載小說より・原作秦賢助・脚色竹井諒・監督石原英吉・助演西川鈴子其他
日露戰爭悲聞・信州の片田舍の乘合馬車を背景に決死隊の勇士と乃木將軍の涙の哀話
東亞時代特作全天然色豪華版
都一番風流男
快優嵐寛壽郎・歌川絹江主演
原作本田美禪・監督仁科熊彦・脚田靜江・木下双葉・岡島艶子助演
金と美貌に惠まれた名古屋三左が武士を捨て風流の道に入つたが純情の乙女或ひは淀君に愛されて再び武士に歸る物語
大日活

前週の御禮のために **三十錢開放**
日活時代劇部超特作映畫
後篇清瀬英次郎監督作品
江戸ツ子市場
澤田清主演●山田五十鈴
高勢實●淺香新八郎助演
江戸生粋男の男らしき物語
不良少年の意氣地或る
日活現代劇部超特作映畫
長篇三枝源次郎監督作品
太平洋横斷
今日の話題は太平洋横斷リンドバーグも來るされど誰が此壯擧を完成し得るか

次週十七日より華々しく公演
高松少女舞踊團來る

常盤座

芝居キネマ プレイガイド
電話一つで
電六五五五番
割引切符
無料配達

りん病は譯なく治る
すぐ痛みが去りウミが止る

大學病院の處方でも、大家博士の施術でも注射でも淋系（系膣等のもの）、膀胱加答兒、淋病が甚しく根深くなれば藥効が無いといつても宜い。

商會の藥を服めば尿道炎、睾丸炎、膀胱炎等を起す心配がなく翌日より排尿の痛みや、膿汁や、淋菌が目に見えて減ずる。

これが大家博士の證明により、その有効なる立派な證據である。

それも其筈、商内の治淋劑はその配劑されたる主藥が醫學上治淋内服藥として最有効と認定された等にて實驗記錄せられ、國内衞生試驗所の檢査試驗せる優良藥を配劑した責任製劑だからである

歐米醫科大學病院
帝國醫科大學病院

淋病に惱み悩める方は迷はず「先づ有田ドラッグへ」この言葉こそ病根全快への近道である。あらゆる治療も効なき方は是非

りん病藥（六日分八円）（八日分四円）

ニセ物あり有田直營の藥店に限る

大連市紀伊町 有田ドラッグ本舗
鞍山南三條　四平街[illegible]
奉天春日町　哈爾賓傅家甸
開原新市街　安東縣市場通

有田ドラッグ

眼科專門
大連市西通六十四番地
王仁医院
電話六七五二番

南座

七日より十三日まで
志波西果入社第一回作品・・・市川右太衞門主演
十三番目の同志
大江美智子竹井龍三共演
維新の風雲正に急なる時身命の爲め死を以て戀せる十三番目の同志新撰東四郎の涙ぐましき物語り
澤蘭子入社第二回作品・・・
川崎弘子・結城一郎共演
鹿島俊策入社第二回出演
女はいつの世にも
酒と女とマドロスの痛快エキゾチツクな港町を背景にした無比のメロドラマだ
落第未遂
吉谷久雄・花岡菊子主演
のんきなかれこれ物語り
●開演●ヒル…十二時卅分 ヨル…六時五十分
今週御入場の方に限り次週上映「姉妹」優待券漏れなく進呈

食慾の秋

最後の『勝利』は『まごゝろ』奉仕の上に燦然として其の光輝を放つて居ります。

▼斯界に輕佻なエロ・グロ・サービス萬能に對し、勢……として『眞心』サービスを聲明して、斯界に異常な衝動を與へた弊店も、『食慾の秋』を迎へて、愈々獨自の面目を發揮する時が參りました。

▼ひたすらに誠心誠意――『まごゝろ』奉仕を以て當地斯業界を席捲し、確固たる地盤を築き上げた弊店は、廣告常套手段を默殺し專心――最後の勝利は眞心に……を唯一の信條として、一歩一歩と新天地開拓を心掛けてます。

▼常に、誠懇な謝意を忘れず、不斷の御厚情に報いんとの念願をお汲み取り下さいまして、倍舊の御愛顧を以て…何卒、弊店獨特の『まごゝろ・サービス』『秋の味覺』を心ゆくばかり味はつて頂きたいと存じます。 [illegible]頓首

食慾の秋！いろはを推奬

我黨の諸君よ、眞心サービスいろはは開業以來五ケ年の今日迄何等問題も無く日増毎に隆盛に發展したる事は吾々黨員としても喜ばしき次第である、然るに現今はエロ・グロ・サービス黨も大部出來た樣であるが吾等の信ずるいろはの眞心サービスこれぞ一家の平和且つ一家の經濟即ち御家の利益となる、あゝ……我黨の諸君よ、いろはの三文字中（はの一字を忘るゝなかれ食慾の秋眞心サービスいろはを愛したまへ。

いろは黨員
大方若郎

先般、室名改正を懸賞[illegible]

監部通り 本店
いろは
電話7796番

秋冬
洋服地新着荷

今年の流行地
スコツチ地多數入荷
今年の流行は何と云つてもスコツチ地です、男性的な高尚さで然も實用的な、時代に順應した地質として、殊に今年は今迄に見ない新柄が多數入荷いたしました

洋服も今秋が最低値かと存じます生地も安く、すべての條件が優秀な洋服を御手輕に召して頂けます

丁子屋洋服店
大連連鎖街銀座通　電話三二一九番

新荷到着
毛皮大安賣
九月五日ヨリ二十五日マデ
三割引より四割引まで
此機を失せず只今！毛皮類の御買物時です
婦人毛皮外套、駱駝外套、レーンゴート、洋服類澤山
狐、カワウソ、アストラカン、ラツコ類のショール
各種豐富に取揃へて御座います
伊勢町四四 **パレー商會** 電話八〇〇一番

御挨拶

[illegible]一年隆盛に相向ひます事は偏に御得意様各位の御引立の賜と深く感謝致して居る次第で御座ます、就而御禮の一端にもと存じ今回**ブランスウヰック蓄音器新型**各種多數入荷致し同時に**値下斷行**致しました、御散歩の御途次にても是非御立寄の上御試聽御批判下さる樣御願ひ申上ます

弊店主

Brunswick

尙皆樣の御勸めに從ひ新舊蓄音器の御取替も致し居りますれば何卒御利用下さいませ……

純米國製
ブランスウヰック蓄音器各種

御客様本位の
減價販賣

米國ブランスウヰック會社
米國リゾノラ蓄音器
米國ヘリコン蓄音器
輸入元
田中蓄音器店
本店 大連市伊勢町一〇一 電話七八四二番
小賣部 電話二一四一五番

職制の一部を改正

地賣政策の根本的刷新を

同時に滿鐵商事部の人事を異動

十五、六日頃に發表

滿鐵商事部では撫安其他に對應する地賣炭販賣上の振興策として愈々本月下旬の仲秋節前後より金、銀兩建制を採用して地賣市場に臨むことゝなつたが、更にこれと併行して地賣政策の根本的刷新を圖り恒久的な支那炭對抗策の完全を期するため近く商事部の職制の一部を改正すると共に本社並に沿線販賣事務所を通じて人事異動を行ひ樣式內容兩方面から販賣網の充實確立を期することゝなり目下十河理事の手許において具體案を練つてゐるが十五、六日頃正式發表を見る筈なほ今回の職制改正の要點は左の如くである

一、現在の石炭課の事務分掌一程（地賣、輸出、運輸、計畫）を改正して朝鮮市場を含む地賣係を充實擴張し一課を新設する

二、現在の販賣事務所（大連、奉天、長春、京城）の外新に營口安東の支所を昇格して販賣事務所とし所長は課長級の人物を配して事務權限を現在以上に擴張し現場機關としての遺憾なき自由な活動の餘地を與へる

特產物特定運賃十一月まで延長

◇―近く滿鐵が發表か

滿鐵が去る三月十日より實施した奉天以北各驛發、大連安東向特產物に對する暫定的特定運賃は既報の如く九月末を以て期限滿了さなる、然るに現在に於てさへ短縮輸送による運賃安の關係から大連へ出廻るべき貨物も續々營口へ搬出されつゝある狀態にあるが、若し右特定運賃が九月限りを以て廢止さるゝことゝもならば、大連向けの貨物は直に激減するは必然の結果であり、かくては當地當業者の蒙る打擊は甚大さなるので、早くより滿鐵に對し該特別運賃の存續を折衝しつゝあつた、然るに滿鐵に於ても事態の重大なるを愼重に考慮し種々研究中であつたが此の程漸く右の低減率を十一月迄二ヶ月間延長するに決定し、消滅へ出張中であつた正副總裁も去る十日歸連したのでその決裁を求めつゝあるから、近く不日發表をみるのであらうさ

今年度も償却難

中央卸賣人組合の市場建物費

中央卸賣人組合が滯納してゐた昨年度市場建物償却金中五千五百圓の赤字問題發生により納付したことは既報したが右は本年度收入より支出されたものであるから組合としては別に財源なく既に今年度分も償却難に陷つてゐる、而して本年度分は第一年度の五千圓、第二年度（昨年）の七千圓より一萬三千圓に急增してなり既に半期近くを經過しその償却すべき金額は六千圓に上つてゐるが、假に市當局の豫期の如く十月一日を以て市營一個に改組されるとすれば建物償却金も日割計算にて六千五百圓に當る、然しこの場合三十二名の卸賣人は從來保證金として一人當り二千圓を納付してゐたのが新仲買人として一千五百圓を納付すればよいので、差引五百圓浮きこの浮ひ金にて大體償却し得る見込である、尤も各卸賣人の償却金額は市場取引高に按分して定まるので右五百圓にては不足する向もあるが、それらは資產信用の確實な商人であるからその追加支出は容易だといはれてゐる

八月上旬の對支貿易

【東京十二日發】本月における本邦對中華民國、關東州及香港との貿易額は（單位千圓）

輸出　二六、九六七
輸入　一二、九八九
出超　一三、九七八

昨年同月に比し輸出四百三十九萬三千圓、輸入二萬一千圓をそれぞれ減じ、一月以降出超額二千八百三十八萬七千圓となつて昨年の四千九百三十六萬六千圓に比し二千九十七萬九千圓の出超減である

滿洲經濟界

今冬が思ひやられる

村井大連商議會頭の縱橫談

中村事件で日支緊張益々尖銳化した折柄、最近の滿洲經濟狀況について大連商議村井會頭は語る

中村事件で對支問題は大へん喧しいものさなつたが一體最後の日本の肚はどうするつもりかそれ軍部は頗る強硬だが愈よの時は出兵するのか、どういふ要求を持ち出すのか我々にも見當がつかず

奧地商人 も成行を注視してゐる、だから今のところこれが滿洲の經濟界にはつきりとした形さなつて影響は現はれてゐないが併し邦人の中國人相手の取引に幾分注意して大事はとつてゐるやうだ、特に奧地の日支商人間の取引などは相當注意してゐるだらう、何といつても滿洲の經濟界は特產がウンと賣れなくては駄目なんだが今のところ特產取引の俄かに活況を呈する見込みもなく沈滯してゐる、本年の冬が思ひやられる、銀行の窓から見た預金も

定期預金 は殖えてゐるが當座預金はぐつと減り商賣人の惡いことを如實に示してゐる、英國も大きな赤字を出したが世界の黃金を獨りためてゐる米國財政さへ赤字を出す騷ぎだかられ滿鐵も減收々々でやり切れないが早く政府の配當を廢めるやうにしなければ駄目だ、滿鐵の石炭も鐵道ももつと値下したいだらうが下げれば減收額が大きくなるから出來ないらしい、斯くなればどうしても政府配當金を廢して遣り繰りするより仕樣があるまい、關東廳の稅制整理については財務部長が委員會が濟んで大綱が出來たら當地實業家に發表すると云つてゐた、稅制整理問題については當初會議所の實業家から個々の

稅制問題 について色々要求もし訴へたこともあるが抽象的概括的にどうこうと要求したことはない、滿洲のサラリマンは負擔が輕いのだから個人所得稅賦課問題も當然の論であらうが減俸々々で喧しい今、增稅といふとはなか〳〵容易でなからう

經濟界

時の問題

金と銀を救ふ途

國際銀會議

來る十七日からパリで開催

複本位制の再吟味

來る十七日からパリで非公式の國際銀會議が開催される。主催は國際商業會所、出席者は英、米、日、佛、印、支の專門家各一名の豫定、ヨーロッパの金融恐慌で暫く除けものになつてゐた銀問題が再び世界經濟人の視野に現れた譯である。

併びすゝむ 九月五日、ニューヨークにある外交政策協會が「銀、その國際的地位」と題する一報告を發表したその內容は本紙既報の如くであるが、その中に於て「銀價を回復せしむる唯一の實行可能なる途は、主要西歐諸國が何等かの形式に於て金銀複本位制を採用するか、或は少くとも通貨としての銀の地位を復活せしめるにある」と云つてゐるのは確に卓見である。世界の不景氣の原因は金が足らぬからだ又銀が多すぎるからだ、この多すぎる銀を以て少すぎる金を補ひ、金融に基礎を置く世界の貨幣制度にもう少しの餘裕と伸縮性を持たせる途はないか。金銀複本位制の再吟味が最近漸く識者の注目を惹き始めた所以はこゝにある。ミッドランド銀行理事ダーリング氏がレックスと稱する新貨幣を媒介として、英帝國內に複本位制の採用を提唱した事はまだ記憶に明かな處であるが、最近にも前保守黨內閣の植民地事務大臣であつたアメリー氏がこの問題についてロンドンタイムスに寄書をしてゐる。その內容は次の如きものである。

金本位の破產 マックミラン委員會の報告によると、世界の債權國即ちアメリカ、フランス、イギリス、ベルギー、オランダ、スウヰス、スウヱーデンは今や世界の金の四分ノ三を持つてゐる。これ以外の國が皆んなで持つてゐる金は僅かに五十三億一千萬圓に過ぎぬ。而もこの金の三分ノ二は兌換準備として死藏され流通性が奪はれてゐる。世界の金需要は增加する一方であるのに金の產額は一年に七億圓ばかりしかない。かうした現狀を打破するには金融制度や關稅制度或は英國の投資政策の根本的變革に俟たねばならぬが、こんな變革が行はれさうな候は今の處少しも見えない。斯くの如くであれば近い將來に金本位の行詰りが來る。

銀の強味 われ〳〵が選ぶべき途は二つある。それは金屬貨幣制度を全然捨ててしまふか、又これを維持せんとならば、貨幣としての銀の地位を高めることである。通貨としては銀は金と同樣の強味を有する。卽ち或點に於ては金よりも有利だ。卽ち銀の七割五分は錫、鉛、亞鉛等の副產物として產出する。而して世界の工業がこれ等の原料品の增產を必要とし、延いてより多くの通貨を必要とする際には銀の生產も自然に增加するのである。生產の自働的調節と云ふ點では銀は金よりも優つてゐる。

一定の比價 又銀の生產を金のそれと比較すると、それは不思議にも絕えず一定の比率を保つてゐる。卽ち過去四百年以上に亘つて、銀の生產は金一に對し銀十四といふ割合であつた。又最近三十年間は一對十一といふ比率だつた。

（註）昨年の銀供給（生產に生產外供給を加へたるもの）は三億一千五百萬オンス、これに對し金生產は二千五十萬オンス、比率は十五對一

從つて金銀の間に一定の比率を定め得ないといふ理窟はない。只有力各國が總るべき法律を定めさへすれば好いのである。

印度・ランカシア インドが遠い昔から貯めて來た銀、その價格は過去五ケ年間に半分さなつてしまつた——この事はインド政局の不安やランカシアの疲弊に深い關係を有する。支那がイギリス綿布を買はなくなつたのも銀が安いからだ。金銀比價を一對二〇とすると、インド人が貯藏した財產は一躍六十億圓方增加する。支那の購買力の增加も期して待つべしであるランカシアの不景氣などは一遍に飛んでしまふ。

八月末現在

組合銀行帳尻

大連組合銀行八月末現在の預金貸出狀況は左の如く金勘定において預金合計八千三百七十二萬三千圓、貸出合計八千七百二十一萬圓、銀勘定において預金合計二千二十八萬九千圓、貸出合計七百五十八萬九千圓である。これを前月および前年同月に比較すれば增減左の如し

△金勘定（單位千圓）

		前月對比	前年同月對比
預金	[illegible]	[illegible]	[illegible]
貸出	[illegible]	[illegible]	[illegible]

△銀勘定

		前月對比	前年同月對比
預金	[illegible]	[illegible]	[illegible]
貸出	[illegible]	[illegible]	[illegible]

卽ち前月に比較して預金は金勘定一千三百萬圓餘、銀勘定四百萬圓餘の減少を示し、貸出に於ては金勘定一百萬圓餘、銀勘定一百二十萬圓餘の減少を示し、前年同月に比しては金勘定預金一千萬圓餘を增加してゐるが、貸出は七百萬圓餘を減少し、銀勘定においては預金貸出とも幾分增加を示してゐるなほ預金貸出を各種別に列擧せば左の如し

△預金（單位千圓）

	金勘定	銀勘定
定期	[illegible]	[illegible]
當座	[illegible]	[illegible]
特別	[illegible]	[illegible]
通知	[illegible]	[illegible]
諸預	[illegible]	[illegible]
計	[illegible]	[illegible]

△貸出（單位千圓）

	金勘定	銀勘定
證書貸付	[illegible]	[illegible]
手形貸付	[illegible]	[illegible]
當座貸越	[illegible]	[illegible]
割引手形	[illegible]	[illegible]
計	[illegible]	[illegible]

これを前月に比ぶるに金勘定定期預金九百四十二萬三千圓、當座預金二百四十五萬一千圓、手形貸付四十四萬七千圓を各減少し銀勘定に於ては當座預金二百四十五萬一千圓、手形貸付二百二十三萬三千圓を各減少し、預金貸付とも一般に低減の狀勢にあつた、なほ銀行別口預金貸出を列擧せば次の如し

△預金（單位千圓）

	金勘定	銀勘定
鮮銀	[illegible]	[illegible]
正金	[illegible]	[illegible]
正隆	[illegible]	[illegible]
滿銀	[illegible]	[illegible]
商業	[illegible]	[illegible]
中國	[illegible]	[illegible]
滙豐	[illegible]	[illegible]
花旗	[illegible]	[illegible]
交通	[illegible]	[illegible]
金城	[illegible]	[illegible]
麥加利	[illegible]	[illegible]

△貸出（單位千圓）

	金勘定	銀勘定
鮮銀	[illegible]	[illegible]
正金	[illegible]	[illegible]
正隆	[illegible]	[illegible]
滿銀	[illegible]	[illegible]
商業	[illegible]	[illegible]
中國	[illegible]	[illegible]
滙豐	[illegible]	[illegible]
花旗	[illegible]	[illegible]
交通	[illegible]	[illegible]
金城	[illegible]	[illegible]
麥加利	[illegible]	[illegible]

米國の金保有高百億圓

有史以來の事

【ワシントン十日發】聯邦準備局の發表によれば米國の金保有高は九月九日現在の調査で遂に五十億ドル（百億圓）に達した右は有史以來で過去一ケ年間に米國の金保有高は四億九千七百萬ドル（九億九千四百萬圓）增加した

定期的に、しかも迅速に

指定順送車の運轉

滿鐵が小口荷主へのサービス

十月一日から實施

滿鐵々道部にては一般小口貨物發送荷主の便宜のため荷物の速達、正確と中間扱ひ貨物の減少を期することを目的として新たに指定驛送積合車（小口貨物）を運轉することゝなつたが實施期はダイヤ改正期と同じく十月一日よりと決定した、この指定順送車は中間車と小口扱ひ貨車の中間に位し奉天を

中心 として連長、安奉線上下とも一日一回宛運轉されるものであるが、從來の中間車は各驛にての取扱ひに無駄な手數が多く、一般小口扱貨物車は連絡が不定期であり、とかく荷主に不便を與へてゐたもので今回の指定順送車の運轉によりこれらの不便を一掃定期的にしかも迅速に小口貨物の輸送を行ひ得ることゝなつた、而してこの指定順送車の小口貨物取扱ひ驛は每日小口扱發または到着貨物三噸以上の取扱ひ驛を

標準 として指定されたもので取扱ひ驛および運轉經路は左の如く決定してゐる

一、吾妻、普蘭店、瓦房店、松樹、熊岳城、大石橋、海城、遼陽、奉天
二、奉天、鐵嶺、開原、四平街、公主嶺、長春
三、長春、公主嶺、四平街、開原、鐵嶺、奉天
四、奉天、遼陽、海城、營口
五、奉天、鞍山、大石橋、蓋平、瓦房店、吾妻
六、奉天、本溪湖、南坎、沙河鎭
七、沙河鎭、鳳凰城、草河口、撫順、奉天

以上七線とも何れも一日一回定的に運轉

中間車の連結方法をも改正

滿鐵々道部にては十月一日よりのダイヤ改正と共に輸送の實際に適合するやう一部連絡區間の延長或は廢止をする等取扱作業の簡易化をはかるため中間車の連結方法を改正することゝなつたがうち主なる點は左の如くである

一、魚菜中間車列車の停車時間短縮と乘務員の貨物授受手數省略並に四平街着および同驛中繼鮮魚、生果類增加のため從來第四十一列車に連結の仕立番號十一の中間車の積載區間新臺子長春間を新臺子四平街間に、同十二の積載區間を郭家店、長春間に改正

一、大連發營口行き中間車扱鮮魚增加のため大石橋中繼作業緩和のため四十三列車に大連仕立營口着中間車一輛を增結

一、小崗子發奉天行中繼車貨物の輸送便利のため六十一列車に同驛仕立奉天中繼中間車一輛を增結

營口の支那側取引所

仲秋節前後には創立總會開催

支那側でかねて計畫の噂ありし取引所設置のことは既報の如くであるが去る十日商務總會內に協議會を開き役員の選擧を行つた役員は理事九名監査三名にして是等は何れも一人につき三百株以上を引受くるものにして遲くとも仲秋節前には創立總會を開く運びに至らう【營口電話】

無準備兌換券發行期間延長

英蘭銀行に於る

【ロンドン十一日發】イギリス藏相スノーデン氏は十一日英蘭銀行に對し總額二億七千五百萬磅を限度とする無準備兌換銀行券發行を二週間延長の權限を與へた

鈔票受渡高

九月十三日限

九月十三日限鈔票受渡高は百六十二萬圓（總代金七十二萬四千六百二十六圓）この標準値段四十四圓七十三錢にして八月二十八日限に比ぶれば受渡高において六十二萬圓を減じ、標準値段においては一圓二十錢を增した、五萬圓以上の賣方買方左の如し（單位千圓）

▲賣方　雙盛泰六〇、廣永茂六〇、永衡六〇、通洋五〇、益發合一三〇、三菱六〇、公濟棧八八〇、雙聚福二六〇

▲買方　儲蓄一三〇、山田五〇、三井三六〇、德泰二七〇、山本四一〇、東裕二三〇、東昌祥七〇

國際運輸總會

十四日に開催

國際運輸會社の新舊專務更迭を決定する臨時總會を十四日午前十時より同社樓上に於て開催、千秋專務勇退し、築島信司氏が新專務に就任する筈である

大連農事會社臨時株式總會

大連農事會社は十二日午後一時本社に臨時株主總會を開催專務栃內壬五郎、常務千葉豐治兩氏の辭任小倉鐸二氏の專務就任を附議可決した

新穀出廻期近づき北寧鐵路列車增發

北寧鐵路局では新穀出廻期が近づいたので奉天營口間の直通貨物を一日一回增發することゝなり既に運轉を開始したるが奉天發は每日午前四時半營口發は午前六時半である【營口電話】

物價調べ

野菜 入荷狀況は變りなく一般に保合商況、十二日の卸値は左の通り（單位百匁當錢）胡瓜（一本）上一、三下〇、五茄子（一個）上〇、三下〇、二キャベツ上一、三下〇、五カボチャ上一下〇、五玉葱上一、五下一里芋上三下二、五薩摩芋上一、五下一

果實 林檎梨とも出盛り入荷は激增し居るも需要も多く相場には變りない（十二日の卸値は左の通り（單位百匁當錢）林檎上三下一桃上五下一梨上五下一

黃塵

◇…哈爾濱商工會議所では近く奉天に開催される全滿商議聯合會に在滿產業補償制度實施を提案することになつた。

◇…滿洲における產業の保護助成は從來幾度か提議され滿鐵でも產業助成を行つて來たがその多くはホンの申譯的のものか然らざれば利權屋の好餌に終つてゐる。

◇…それに懲りてか或は玉石混淆してか當局は又當局で在滿邦人は他力本願ではいけない自力で振興の道を講ずべきだと言つて容易に要望に應じない。

◇…政治的に又經濟的に滿蒙をいつまでも不安狀態の儘にして置いて在滿企業の自力本願を說く當局の矛盾も又甚だしい。

◇…と同時に在滿邦人も具體的に實行運動を起し企業の合理化と產業振興に邁進するといふよりも徒らに抽象論、概念論を振りまわしてゐる傾がある。

◇…滿蒙問題も最早議論の時代ではない滿蒙には產業振興の途が講ぜられ政治的には我が權益を確保すべく官民一致して實行すべき秋であらう。

市場電報

銀塊及爲替

倫敦銀塊	[illegible]
同先物	[illegible]
紐育銀塊	[illegible]
孟買銀塊	[illegible]
スチール	[illegible]
アナコンダ	[illegible]
英米爲替	[illegible]
米日爲替	[illegible]
米支爲替	[illegible]

棉花

●米棉

現物	[illegible]
十月	[illegible]
十二月	[illegible]
一月	[illegible]
三月	[illegible]
五月	[illegible]
七月	[illegible]

●印棉

ベンゴール	[illegible]
ブローチ	[illegible]

大阪期米

東京期米

神戶期米

大阪株式

東京株式

大阪綿糸

大阪棉花

橫濱生糸

印度麻袋

特產

市況（十二日）

買氣添はず一齊軟調

今朝の定期は一般に買見送りで人氣添はず且つ銀高を眺めて各品共一齊軟弱裡に大引した

◇定期前場（銀建）

▲大豆（軟調）單位厘

月	寄付	高値	安値	大引
九月末	[illegible]	[illegible]	[illegible]	[illegible]
十月末	[illegible]	[illegible]	[illegible]	[illegible]
十一月末	[illegible]	[illegible]	[illegible]	[illegible]
十二月末	[illegible]	[illegible]	[illegible]	[illegible]
一月末	[illegible]	[illegible]	[illegible]	[illegible]

出來高　二百五十九車

▲普通大豆（出來不申）

▲豆粕（軟弱）單位厘

出來高　四萬六千枚

▲豆油（軟調）單位錢

▲高粱（漸々保合）單位厘

出來高　三萬四千五百箱

▲包米（出來不申）

出來高　五十六車

◇現物前場（銀建）

	寄付	大引
混保大豆（袋込）（裸物）	五八七〇	五八六〇
出來高	二十車	
三等大豆	出來不申	
豆粕	一八四五	一八四〇
出來高	四萬九千枚	
豆油	一五七〇	一五六五
出來高	四千箱	
高粱	出來不申	
包米	四三〇〇	四三〇〇
出來高	三車	

定期喰合高（十一日帳入）

		前日對比
大豆	三二六一車	△印減 一〇六車
高粱	八五九車	七車
豆粕	一九三二千枚	一九千枚
豆油	五二四五百箱	四五百箱

豆

今朝銀高を眺めたること一般買氣薄に各品共一齊に軟弱步調を辿つた▲新穀の出廻りも遠からず而も巨額の滯貨を有する以上氣配は自ら軟弱ならざるを得ないわけである▲豆粕は助成金による增產獎勵で埠頭の滯貨は增大し更に內地では米穀高を氣構へて先物の買氣起り▲かくて期近安先物高を示してゐる例年ならば期近高の先安だが▲今日の豆粕生產高は四萬三千枚尙明日は四萬四千枚助成金問題で來月分まで生產して置く積りであらう

十一時　[illegible]
十二時　[illegible]
出來高（銀對金 六萬八千圓・銀對洋 四萬六千圓）

銀

今朝は倫敦、紐育、孟買とも一齊に八分の一言を入れ▲上海標金も銀高に好感して安値は十兩近くまで緩んだので▲當市四十五圓三十錢まで上伸し買氣はれた▲然し標金引け近くに至り次第に強くなつてきたので當市も四十五圓五錢と弱く引けたが▲安値も四十五圓丁度を維持し完全に五圓臺に乘せた▲然し目先觀は強弱こもごも行はれてなり▲いづれにしても大した動きは見せまいと見越してゐる

前場

◇定期

銘柄	當限	先限
新豆（寄・引）	[illegible]	[illegible]
錢鈔（寄・引）	[illegible]	[illegible]
五品（寄・引）	[illegible]	一〇一

◇延取引（單位十錢）

銘柄	寄値	高値	安値	大引
五品	[illegible]	100	[illegible]	100
新豆	[illegible]	[illegible]	[illegible]	[illegible]
錢鈔	[illegible]	[illegible]	[illegible]	[illegible]
大新	[illegible]	[illegible]	[illegible]	[illegible]
東新	[illegible]	[illegible]	[illegible]	[illegible]
鐘新	[illegible]	[illegible]	[illegible]	[illegible]

◇爲替及受渡日步

鈔見送り東新は同事に寄り三十錢安に引けた

株

內地主力株はけさいづれも三四十錢方の小浮動を示したに過ぎ相變らず不透明閑散らしい市況を入れ▲當市も依然として氣乘らず新豆錢鈔は見送り五品は一二十錢高の強保合であつた▲米國市場はスチール二弗方の反撥を傳へたが內地は綾戾しとみてか響かず寧ろ支那問題懸念で弱含みの氣配である▲長い間の保合であるが早晚は岐れるだらうからそれを待つて岐れた方につくのが賢明かも知れぬ

糸

米棉情報はリヴァプール安の入電により初め下落したが其の後株式強調と空賣りの買ひ埋めで引戾したと入報あり▲現物五ポイント高先一二高を示し大阪三品は各限共一圓擴高を入れ當市はマバラ小口の手仕舞商內あり問屋筋は見送つた▲三品は相變らず値頃觀と反動狙ひでマバラが買募つてゐるやうだが大勢が添はないだけに伸力に乏しい矢張り綿糸も又昨今の株式と等しく保合岐れを待つた方が良さそうだ

滿鐵株

東短前場　滿鐵新株　出來不申
大阪現場　滿鐵舊株　出來不申

後場（閑散）

◇定期

銘柄	當限	先限
新豆（寄・引）	[illegible]	[illegible]
錢鈔（寄・引）	[illegible]	[illegible]
五品（寄・引）	[illegible]	一〇一

◇延取引（單位十錢）

銘柄	寄値	高値	安値	大引
五品	100	100	100	100
新豆	[illegible]	[illegible]	[illegible]	[illegible]
錢鈔	[illegible]	[illegible]	[illegible]	[illegible]
大新	[illegible]	[illegible]	[illegible]	[illegible]
東新	[illegible]	[illegible]	[illegible]	[illegible]
鐘新	[illegible]	[illegible]	[illegible]	[illegible]

株式出來高（十一日）

定期	九〇枚
現物	三四〇枚
合計	四三〇枚
早受渡手形	二、四〇〇枚
金額	二六、二五〇圓
早受	一〇〇枚
金額	一、〇〇〇圓

錢鈔

材料揃ひ當市五圓臺

今朝海外銀塊は倫敦近物十三片十六分の一（八分の一高）同先物十三片八分の一（八分の一高）紐育二十八仙丁度（八分の一高）孟買四十四留比丁度（八分の一安）上海標金も低落を傳へたので當市上伸して完全に五圓臺に乘せた、滙申七十二兩五五、滙煙七十兩二〇大洋九十九圓九十錢、米英クロス八十六仙丁度（三十二分の三高）米支三十弗八分の五（四分の一高）米日四十九弗四十仙（一仙高）

◇定期前場（單位錢）

期	寄付	高値	安値	大引
近	[illegible]	[illegible]	[illegible]	[illegible]

出來高　期近二百三十五萬五千圓

◇現物前場（單位錢）

	銀對金	銀對洋	金對洋
九時	[illegible]	[illegible]	[illegible]
十時	[illegible]	[illegible]	[illegible]

株式

內地株弱保合當市閑散

北濱定期の前場寄は大新鐘紡五十錢安鐘新四十錢安東京短期の東新は四十錢高と保合を入れ當市も氣配なく五品は一二十錢高新豆錢鈔…

商品

麻袋變らず綿糸小捩り

●麻袋　產地情報は全然保合を入れ當市は氣迷ひ無商內である氣配は現物二十三錢三厘九月二十三錢六厘十月二十三錢十一月二十三錢九厘一月二十二錢七厘二月二十二錢七厘賣唱へ買値は現物二十三錢六厘九月二十二錢四厘十月二十二錢七厘十一月二十二錢五厘二月二十二錢三厘見當であつた

物貨在庫頭埠

9月8日　（單位噸）

品目	本年ノ本日	昨年ノ本日
大豆 混保	149,434.6	15,301.2
非混保	—	10,[illegible]64.6
白眉豆	1,213.1	2.9.5
青豆	893.3	173.7
合計	151,041.0	32,272.2
小豆	3,562.2	179.3
[illegible]豆	644.5	306.1
高粱	14,062.6	5,109.0
包米	1,819.6	948.3
大米	690.9	13.1
小米	62.8	287.0
麥子	—	43.3
蕎麥	—	275.6
芝麻	42.6	57.2
大麻子	—	133.0
小麻子	11.2	221.8
蘇子	459.9	34.4
落花生	96.2	979.8
雜穀	516.0	175.7
豆粕	19,340.0	755.3
雜粕	813.1	1,460.2
[illegible]	68.8	82.4
豆油	2,020.4	1,021.9
其他ノ油類	—	—
麥粉	3,736.9	4,578.9
[illegible]	11.8	77.9
セメント	651.9	1,160.4
[illegible]	332.6	368.4

上海爲替情報

【上海十二日發】…

爲替相場

正金（銀勘定）	[illegible]
正金（金勘定）	[illegible]
鮮銀（金勘定）	[illegible]

上海標金

寄値	七五八兩五
高値	七六四兩〇
安値	七五六兩八
引値	七六三兩一

奧地市況

錢鈔

奉天（現物）	[illegible]
大連（先物）	[illegible]
開原（現物）	[illegible]
安東（先限）	[illegible]
哈爾濱（現物）	[illegible]

特產

▲大豆

	寄付	大引
開原	[illegible]	[illegible]
長春	[illegible]	[illegible]
哈爾濱	[illegible]	[illegible]
公主嶺	[illegible]	[illegible]

▲小麥

▲高粱

各地特產發送高

	▲開原	▲四平街	▲公主嶺	▲長春
大豆	三三車	一二車	四一車	八三車
高粱	二二車	七車	一〇車	[illegible]
豆粕	[illegible]	[illegible]	[illegible]	[illegible]
雜穀	三車	一五車	九車	[illegible]

大連埠頭到着高

大豆	五四車
高粱	二一車
豆粕	一車
雜穀	六車

大阪商船出帆　大阪商船株式會社大連支店　電話四一三七番
日本郵船出帆　日本郵船株式會社大連出張所
近海郵船出帆
朝鮮郵船出帆　近海郵船株式會社大連代理店　朝鮮郵船株式會社大連代理店
日清汽船出帆　國際運輸株式會社大連支店
阿波共同汽船　阿波國共同汽船會社大連支店
大連汽船出帆　大連汽船株式會社
島谷汽船出帆　代理店 大三商會
松浦汽船大連出帆　松浦汽船株式會社
大阪商船株式會社大連支店　國際運輸株式會社大連支店　九二商會　澤山兄弟商會　永和公司
質　貸出勉強　信用第一　保管確實　博多屋本店質部
セル　小倉　厚司　山本洋行
眼科　馬場醫院　ドクトル馬場庄江　大連常盤橋・電話八五七八
優良株利廻週報　公社株式德榮公司